DEL 15 AL 20 DE AGOSTO HARA HITLER SU INTENTONA DE DESEMBARCO EN INGLATERRA.-

PODEROSO CONTINGENTE DE AVIONES FRANCESES LISTOS A EMPRENDER LA MARCHA CONTRA ALEMANIA

Cientos de aviones fueron transportados de Francia a Inglaterra cuando Petain anunció su intento de rendirse y ahora han sido reorganizados y están prestos

De Gaulle, jefe de las fuerzas de "Francia Libre" los revistó en Londres y los aviones han sido reacondicionados y ya fueron incorporados en los fuerzas combatientes

Toda la zona industrial del Ruhr fué sometida a violentos ataques por parte de las fuerzas aereas de la Gran Bretaña, así como también otros objetivos en Francia, Holanda y Bélgica

Un despacho de Roma informa que desde el comienzo de la guerra la aviación italiana ha destruido 313 aviones ingleses y por su parte no ha perdido sino 48

Por primera vez los aviones de la R.A.F. bombardearon territorio inglés ocupado por los alemanes al destruir los aeródromos de Guernsey en el litoral francés

La invasión germana a Inglaterra fue pospuesta de julio al presente mes por causa de la batalla de Orán y de las operaciones inglesas contra la flota de guerra de Francia

Se demuestra que los planes de Hitler contra Inglaterra se basaban en la utilización de la marina francesa para lanzar su formidable ofensiva y arrasar Gran Bretaña

NUEVA YORK, 10. UP. — De acuerdo con los últimos informes recibidos aquí, Hitler ha resuelto intentar la invasión de Inglaterra entre el quince y el veinte de los corrientes, habiendo llegado a esta decisión el sábado pasado después de una larga conversación telefónica con Mussolini. Se agrega que el Fuehrer no está satisfecho de los preparativos realizados por el mariscal Goering jefe de las fuerzas aéreas alemanas, para este intento, que será algo sin paralelo en la historia moderna del mundo.

El plan para la invasión de las islas británicas fue formulado pocos días antes de la entrevista que Hitler y Mussolini celebraron en el Brenner. De acuerdo con fuentes autorizadas en esa entrevista el primero explicó en detalle la forma en que planeaba el desembarco de sus tropas en territorio inglés. Su plan contemplaba: primero, la conquista de Francia en tres semanas, para apoderarse luego de su flota; segundo, una expedición cuidadosamente organizada contra la Gran Bretaña sería efectuada a mediados de julio, tomando parte en ella unos dos mil barcos. Oleadas de embarcaciones de diversos tipos, apoyadas por aviones de bombardeo y de transporte, que llevarían paracaidistas y tanques pequeños, y que tratarían de descender en ocho puntos distintos de las costas británicas. Hitler indicaba que aun cuando fueran rechazados cuatro o cinco traslados, los siguientes alcanzarían el objetivo perseguido, desembarcando en territorio británico fuerzas alemanas, aun cuando fueran en reducido número. Para entonces la Gran Bretaña estaría exhausta material y espiritualmente, y entonces Alemania haría un nuevo y formidable esfuerzo, que no podría menos de obtener buen éxito.

Según las mismas informaciones, Mussolini, a quien Hitler pidió una ayuda especial mientras Alemania lanzaba su

——(PASA a la página OCHO)

A coordinar las medidas de defensa continental llegarán 3 altos jefes del ejército americano

Desde Washington se anuncia que esos militares llegarán a nuestro país a fines de este mes. — Celebrarán varias conferencias con el Presidente Doctor Calderón Guardia

Informamos en una de nuestras anteriores ediciones que próximamente arribarían a Costa Rica algunos oficiales del ejército norteamericano, con objeto de realizar importante labor.

Sobre el particular recibimos ayer de Washington el cablegrama que dice así:

WASHINGTON, 10. — En los últimos días del presente mes, y por la vía aérea, saldrán para Costa Rica, según se ha revelado hoy en círculos autorizados, tres altos jefes del ejército de los Estados Unidos. Se ha sabido que esos militares celebrarán varias entrevistas con el Presidente de Costa Rica, doctor Calderón Guardia, con el propósito de coordinar las medidas de defensa continentales. No se han dado a conocer los nombres de los altos oficiales que harán el viaje.

LA TRIBUNA

EL UNICO DIARIO INDEPENDIENTE

Director: JOSE MARIA PINAUD * PAGINA UNO * AÑO XXI NUMERO 4946

SAN JOSE, COSTA RICA, A. C. DOMINGO 11 DE AGOSTO, 1940

EL EJECUTIVO INSISTE en la necesidad de nacionalizar LAS AGUAS POTABLES

Hemos logrado conciliar las diversas tendencias y resolver en la forma más satisfactoria el aspecto económico, y así el proyecto ha sido objeto de ampliaciones. — El Estado será el empresario de todas las aguas potables del país, y las municipalidades serán distribuidoras

NO ES EQUITATIVO QUE EL RICO, QUE GASTA MAYOR CANTIDAD DE AGUA PARA LOS JARDINES, ESTE TRIBUTANDO LO MISMO QUE EL POBRE QUE APENAS LA INVIERTE EN LOS MENESTERES DE SU MODESTO HOGAR

El proyecto de la nacionalización, basado en el principio fundamental de que la salud pública es función del Estado, establece normas que tienden a la mayor efectividad de las medidas que contempla

Declara en importante reportaje para LA TRIBUNA el Secretario de Salubridad Pública, Dr. don Mario Luján F.

El señor secretario de Salubridad Pública nuestro distinguido amigo doctor don Mario Luján Fernández con la actividad que lo caracteriza, se ha venido ocupando en estos días de la ampliación del trascedental proyecto de nacionalización de las aguas potables, que tan magnífica acogida ha tenido en el país. Es así que el doctor Luján Fernández, que ha celebrado en estos días diversas e importantes entrevistas en las que se ha abordado el asunto, ha estado recibiendo numerosísimas manifestaciones de casi todo el país en favor de la importante iniciativa. Se le excita para que el Poder Ejecutivo insista en el importante proyecto con el objeto de que sea convertido en ley de la república. Y es que la ciudadanía se ha dado cuenta exacta de la trascendencia que para la salubridad pública tienen las medidas que sugiere el proyecto.. Al tener el gusto de conversar ayer con el señor secretario de salubridad pública creímos oportuno interrogarlo sobre el particular. El doctor Luján Fernández estuvo anuente a responder

——(PASA a la Pág. 4. Col. 4)

DR. LUJAN FERNANDEZ

EL MINISTRO ARGENTINO DOCTOR LOUDET SALDRA EL JUEVES PARA NICARAGUA

Presentará credenciales ante el gobierno del general Somoza y cumplirá importantes encargos de su gobierno y de la intelectualidad argentina

Una placa de bronce, expreión del recuerdo y de la admiración argentina a Rubén Darío será entregada al cuidado de la ciudad de León por el representante argentino

La semana próxima saldrá de Costa Rica para Nicaragua, ante cuyo gobierno también está acreditado, el señor representante argentino ante nuestro gobierno, el doctor don Enrique Loudet. Lleva a la vecina hermana del norte el apreciado diplomático y particular amigo nuestro varias misiones que cumplirá como él sabe hacerlo: una, la oficial de su cargo, para la cual empezará por presentar sus cartas credenciales ante el gobierno del presidente Somoza; y las otras de índole cultural y fraternal, tal como la entrega de un mensaje de los intelectuales argentinos a los nicaragüenses y la colocación de una hermosa placa, testimonio de admiración de los escritores argentinos, en la tumba de Rubén Darío en la ciudad de León. Por medio del doctor Loudet los hombres de pensamiento argentino se harán presentes junto al lugar en que para siempre descansan los restos del gran bardo centroamericano, gloria legítima de las letras españolas.

El doctor Loudet, cuyas actividades son de todos conocidas y apreciadas, que acaba de hacer con tanta brillantez y con tan fecundo buen éxito la semana argentina en Costa Rica va a pasar una temporada en Nicaragua en prosecución

——(PASA a la Pág. 7. Col. 4)

Proyecto para crear la BANDA de la Policía Nacional

HA SIDO SOMETIDO AL EJECUTIVO POR LA ASOCIACION DE MUSICOS PROFESIONALES. — QUE SE DE DE ALTA COMO POLICIA A MUSICOS, CON LO CUAL SE TENDRA UNA ECONOMIA

Un interesante proyecto, que habrá de merecer la aprobación unánime del público, le ha sido sometido al señor secretario de gobernación y seguridad pública, don Francisco Calderón Guardia, por la sociedad de músicos profesionales cuyas actividades culturales, son sin disputa, magníficas.

El proyecto de referencia tiende a crear la banda de la policía nacional. No demanda mayores gastos la creación de ese nuevo cuerpo de banda. Se insinua la conveniencia de que, al darse de alta a policías, se escoja a quienes sean músicos, hasta completar el número que se necesita para esta banda; de manera, pues, que los elementos que integren dicha banda serán policías. Esto representa una gran economía. Lo único que habría que comprar sería el instrumental, que puede adquirirse barato en el país.

En casi todas las naciones del mundo el cuerpo de policía tiene su propia banda, que se destina para las paradas del cuerpo de policía y para otras ocasiones.

Considera la sociedad de músicos profesionales que el señor secretario de gobernación y policía y seguridad pública, cuyo proyecto de ley creando el cuerpo de policía nacional ha venido, por primera vez, a proporcionarle a esos fieles servidores del estado el apoyo que requieren, y a colocarlos en la posición que ellos merecen, habrá de prestarle su mayor atención a este proyecto.

MANIFESTAMOS, CON PENA, QUE EL SEÑOR CORTES CASTRO SE ALEJA UN TANTO DE LA VERACIDAD DE LOS HECHOS.-

Para esclarecer los hechos hacemos una narración completa y veraz en forma llana

Produce malestar profundo pensar que las palabras de un extranjero perteneciente a una colonia que deja mucho que desear, sean aceptadas sin vacilación alguna para desmentir y dejar como farsantes sin darles oportunidad de comprobar la veracidad de sus palabras a cuatro ciudadanos costarricenses, nacidos y conocidos en el país, y cuya conducta y vida impecable no dejan lugar a dudas

Emplazamos a los señores don Ricardo Toledo y don Humberto Pacheco para confirmar nuestras aseveraciones, dicen los señores Jiménez Carvajal, Trejos y Moya

Nos vemos obligados a contestar al Lic. don León Cortés con el debido respeto y consideración que nos inspira el señor ex presidente de la república pero debemos manifestar que no tenemos el deseo de entablar una polémica por la prensa con éste señor, primero, porque nuestras ocupaciones no nos lo permiten, y segundo para no poner nos en competencia con el Lic. Cortés C. en el uso de una fraseología resonante y pomposa q' es característica de don León.

Para esclarecer los hechos hacemos una narración completa y veraz en forma llana para conocimiento del público con referencia a la carta que dirijimos al señor director de LA TRIBUNA y que fue publicada juntamente con la contestación que ese periódico dió al Lic. Cortés C. con motivo de las cifras que se discuten actualmente de Judíos-Polacos existentes en el país.

Los hechos fueron estos. Después de que el señor Feingenblatt nos hizo las declaraciones en las cuales inculpaba al entonces Ministro de Gobernación de ser el responsable de la entrada de Judíos-Polacos al país, nos dirigimos donde el Lic. Fernández Rodríguez a poner en

——(PASA a la Pág. 5. Col. 4)

En suspenso deja la Junta de Control toda restricción para autorización de divisas extranjeras el pago de mercadería italiana

La nota recibida por la cancillería deberá ser transcrita a la Secretaría de Hacienda, que a su vez, la pondrá en conocimiento de la junta de control

Al saberse oficialmente que Italia no ha prohibido las importaciones de café de Costa Rica, podrá continuar entrando mercadería y productos italianos sin restricciones

En nuestra anterior edición, consignamos la noticia oficial, obtenida en la cancillería, de que el informe trasmitido por cable, diciendo que Italia había prohibido las importaciones de café de Costa Rica, no era cierta, dándose al mismo tiempo algunas explicaciones en cuanto al origen de la noticia, que seguramente se trasmitió por una mala interpretación.

La secretaría de relaciones exteriores ayer mismo procedió a transcribir el importante oficio a la secretaría de hacienda, que a su vez deberá ponerlo en conocimiento inmediatamente de la junta de control, lo que seguramente hará en el curso del día de mañana

Se esperaba en el público con singular interés esa contestación ya que de haber sido cierta la prohibición decretada por Italia, se llegaría en primer término a la absoluta paralización de las relaciones comerciales entre los dos países y seguramente, más adelante, a la denuncia del tratado comercial existente entre las dos naciones, ya que uno de los contratantes, Italia en este caso, habría violado una de las cláusulas.

La junta de control, aun cuando no había aplicado las sanciones que la ley prevé para estos casos, en espera de la confirmación oficial, si había puesto en práctica una política de cierta restricción para la autorización de divisas extranjeras destinadas al pago de mercadería italiana, lo que tenía muy

——(PASA a la Pág. 5. Col. 1)

Yo podré decir que he pasado por Costa Rica y que he aprendido mucho de esta vida ejemplar de tan pequeña, pero tan grande nación

ADQUISICION DE VAQUILLAS PARA CRIAS DE GANADO EN EL ATLANTICO

El gobierno, por medio del Banco Nacional podría adquirirlas en Nicaragua en la certeza de que ayudaría a resolver no solo el problema de la falta de ganado de cría, sino que contribuiría en una forma admirable al mejoramiento económico de Limón

La fijación del precio de la carne no puede ser antojadiza: debe ser producto de un cuidadoso estudio que difícilmente se querrá acometer, dice el ganadero don Guillermo Rojas A.

Una interesante conversación sostuvimos en la tarde de ayer con nuestro estimado amigo, el caballero don Guillermo Rojas A., en relación con la cuestión ganadera y la proyectada regularización de precio de venta de la carne, asunto que ha venido agitando grandemente a la opinión, desde el momento en que se llevó al congreso. El señor Rojas, entre otras cosas nos manifestó:

—Llegó el momento en que 24 diputados que se acordaron del pobre consumidor, tratando de abaratar el precio de la carne. Según ellos dicen, los empresarios y vendedores de carne estamos explotando al público consumidor con precios muy elevados que no corresponden a la venta del ganado en pie en la plaza de Alajuela. A estos señores diputados les está pasando como a los ríos: que cuando se crecen, se desbordan por la parte más baja proporcionando daños a los vecinos más cercanos, en este caso: a los ganaderos y a los empresarios vendedores de carne. Ya que han pegado el grito en favor del consumidor, debieran discutir con argumentos el detallar, decir y poner precios, del mismo

——(PASA a la Pág. 3. Col. 7)

Pretendo más todavía; voy a escribir un libro acerca de Costa Rica; será una modesta contribución al conocimiento de esta república y un homenaje efectivo a sus instituciones y a sus normas de vida

He recogido en esas páginas lo más importante de la historia costarricense pasada y contemporánea, y lo más fundamental de sus instituciones democráticas

Admiro los paisajes costarricenses, porque ellos son bellos, pero admiro a sus hombres, a sus trabajadores, a sus sabios y a sus políticos

En vísperas de su partida, el ministro de Colombia, doctor Mendoza Neira concede interesantes declaraciones a LA TRIBUNA

Se ausentará dentro de pocos días el excelentísimo señor Ministro de Colombia en Costa Rica y otros países centroamericanos don Plinio Mendoza Neira. Pocos diplomáticos han dejado afectos tan hondos y simpatías tan cordiales como él a su paso por esta tierra. Su labor ha sido tan eficaz que deja huella indeleble en el alma costarricense. Tanto en los círculos oficiales, diplomáticos, periodísticos e intelectuales, como en la sociedad y el pueblo, su nombre es apreciado y conocido como el de uno de los colombianos más eminentes que nos han visitado en los últimos tiempos. De agradable presencia, de fácil conversación, ameno en sus conceptos y profundo en sus conceptos y profundo en sus doctrinas, don Plinio tiene un caudal enorme de esa potencialidad intelectual tan característica en los hombres de su maravillosa tierra colombiana. Su filiación política es de estructura de acero y el amor a su patria es la norma que dirige todos los actos de su vida. Y en medio de todo ello, su gran cariño hacia la América a la que ve siempre con los ojos fraternales y visionarios de Bolívar. El reporter que esta entrevista escribe, suele visitar muy escasamente a las sedes de legación, pero esta casa de Colombia tiene en la actualidad atractivos muy señalados y que funcionan a modo de poderoso imán. En esta casa de Colombia hemos apreciado no solamente al personero de su país, sino, y sobre todo, a su país mismo, en el desarrollo intelectual y económico de su vida. Quien aquí llega, llega efectivamente a un

——(PASA a la Pág. 7. Col. 1)

SE HACE NECESARIO NACIONALIZAR LA JUNTA DE PROTECCION SOCIAL DE SAN JOSE.—

El gobierno acaba de mandarnos un proyecto de ley para nacionalizar las aguas potables del país, con el fin de purificarlas

En el Hospital de San Juan de Dios está haciendo falta la misma medida dice el diputado doctor don José Miguel Jiménez Sancho

Podrá llegarse a un arreglo, como suelen arreglarse esas cosas, pero no transcurrirá mucho tiempo en presentarse de nuevo las mismas dificultades

En la tarde de ayer comentando con varios señores diputados la situación de dificultades y críticas surgidas en torno a la labor de la Junta de Protección Social de San José, el doctor don José Miguel Jiménez Sancho hizo las siguientes manifestaciones que hemos considerado oportuno reproducir:

—El tiempo ha venido a demostrar que eran justas las críticas q' hace algunos años hice a la actuación de la Junta de Protección Social de San José. Los hechos indican que habría sido mucho mejor aceptar lo que yo proponía en aquel entonces, o sea nacionalizar esa junta, poniendo bajo el control del estado el hospital de San Juan de Dios.

Ha faltado la decisión necesaria para abordar ese problema como se requiera y tengo la impresión de que si las dificultades q' ahora han hecho crisis se arreglan, a como suelen arreglarse esas cosas, no tardarán mucho tiempo en presentarse de nuevo.

El gobierno acaba de presentarnos un proyecto de ley para nacionalizar las aguas potables. Hay

——(PASA a la Pág. 4. Col. 3)

¡AUN QUE USTED LO PONGA EN DUDA!

"En un sólo pedido de ron la Fábrica Nacional ha economizado 700.000 colones comparando lo que habría tenido que pagar por el dulce para obtener esa cantidad de licor".

—Quiere decir que sería mejor para el país pagar a los productores para que no produzcan más caña... ¡Por lo menos tendríamos ron y azúcar baratos!

SIGO CREYENDO QUE ESTOY EN LA BUENA TESIS Y POR TAL RAZON MANTENGO DE MANERA INQUEBRANTABLE MI PROPOSITO DE RENUNCIAR

Desde el primer momento consideré que no debíamos los miembros de la junta impedir con nuestra presencia en ella que se hiciera una investigación

Siento mucho disentir del criterio sustentado por compañeros tan distinguidos como don Alberto Echandi y don Manuel Antonio González

Don Rafael Yglesias Bonilla hace las anteriores declaraciones y afirma que su renuncia la conocerá la Junta de Protección Social mañana lunes

Nuevamente conversamos ayer con nuestro buen amigo don Rafael Iglesias Bonilla acerca de la situación creada en la Junta de Protección Social de San José.

En tono reposado y sereno nuestro distinguido amigo nos manifestó lo siguiente

—He esperado hasta el último momento para contestar las apreciaciones de mis distinguidos compañeros miembros de la Junta de Protección Social señores don Alberto Echandi y don Manuel Antonio González Herrán. A don Alberto, en cuanto a la suspicacia de que mi renuncia pueda obedecer a lo q' él llamó perder la partida acerca del nombramiento del doctor don Fernando Pinto para la superintendencia del hospital; al señor González Herrán, en cuanto a la invitación que me hizo pa-

——(PASA a la Pág. 5. Col. 1)

COORDINACION DE LOS TRATADOS COMERCIALES DE COSTA RICA CON NACIONES AMERICANAS

Importante estudio acerca de esos instrumentos o tratados se llevará a cabo con el objeto de ajustarlos a las disposiciones de la Conferencia de La Habana

El máximo de facilidades para el intercambio comercial preténdese con esa revisión

Hubimos en la mañana de ayer de enterarnos de un interesante estudio que como consecuencia de las disposiciones tomadas en la Conferencia de La Habana, recientemente terminadas, será realizado en breve. Trátase de la coordinación de los tratados comerciales que tiene suscritos el país con distintas naciones del continente. Se desea establecer, de acuerdo con las disposiciones de la mencionada Conferencia, el mayor número de facilidades a efecto de que pueda operarse en las condiciones más favorables dicho intercambio comercial interamericano. Trabajos similares a éste que se va a iniciar por parte de Costa Rica, se harán en los demás países que suscribieron la declaración de La Habana en cuanto respecta a asuntos económicos.

LEGISLACION SIMILAR A LA DE LA CAÑA PARA LA INDUSTRIA TABACALERA

Será redactado el respectivo proyecto y sometido a la aprobación del Poder Ejecutivo

El objeto es que el Ejecutivo lo someta a la aprobación del del Congreso en las sesiones extraordinarias ....

Fuimos informados ayer que está siendo considerada la necesidad de redactar un proyecto de legislación para la industria tabacalera en los mismos términos del proyecto que sobre la industria de la caña viene tramitando el congreso.

Ampliando esos informes se nos agregó que varios señores diputados están interesados en el asunto pues consideran que es necesario que exista esa legislación como defensa para la industria tabacalera que, como es sabido, es de gran importancia para diversos conglomerados de la república.

El proyecto, según los informes de que hacemos referencia, será sometido, una vez formulado, a la aprobación del Poder Ejecutivo para que éste lo considere y una vez hechas las modificaciones que considere pertinentes, lo someta a la aprobación del congreso en el período de sesiones extraordinarias.

SUCURSAL EN COSTA RICA DE UNA GRAN FABRICA DE JABONES ESTABLECIDA EN COLOMBIA

La firma industrial "La Iberia" de Cartagena, se dirige a la Cámara de Comercio, solicitando amplia información del país y de las facilidades que otorga el gobierno a las industrias

Tienen veinte años de trabajar en la elaboración de todo clase de jabones y desean establecer una fábrica en nuestro país, para abastecer a Centro América

En Costa Rica casi no hay industrias. A no dudarlo existen allá enormes perspectivas para quienes vayan a emprender en nuevas actividades industriales, por las características singulares que ofrece el país, que son de grandes ventajas para el extranjero. Tal dijo un agente viajero que hace poco tiempo estuvo entre

——(PASA a la Pág. 7 Col. 1)

Este documento es propiedad de la Biblioteca Nacional "Miguel Obregón Lizano" del Sistema Nacional de Bibliotecas del Ministerio de Cultura y Juventud, Costa Rica.

EDITORIAL

La Banda Militar de San José

Para mañana por la noche, en el foyer del Teatro Nacional, la banda militar de San José, bajo la dirección del maestro Cantillano, ejecutará un selecto programa en honor del señor Presidente de la República, el cuerpo diplomático acreditado ante nuestro gobierno y las asociaciones de artistas, escritores y periodistas, de cultura musical y un selecto grupo de invitados. El anuncio de este programa nos sugiere decir algunas palabras con respecto del cuerpo de banda militar josefino.

Tiene este cuerpo de artistas un historial magnífico; desde que se fundó ha subsistido en él un admirable espíritu de progreso y ha ido transformándose de año en año hasta llegar, en ciertas ocasiones, a alturas envidiables. Hace poco el distinguido colaborador nuestro, señor Brenes Mesén, se refería con elogio y con consideraciones muy atinadas a nuestra Banda militar sugiriendo algunas ideas que nos parecen muy aceptables si, es que deseamos que ese cuerpo siga manteniendo en altura su tradición artística y cultural. Hoy, al hacer el elogio de ese cuerpo y de su espíritu progresista, no podemos sin embargo, dejar de apuntar algunas observaciones que nos sugiere su estado actual. Téngase entendido que propenden estas observaciones a abroquelar el prestigio bien adquirido por la banda josefina que no podríamos contemplar con indiferencia que viniera a menos. Desde hace un tiempo vienen repitiéndose con frecuencia los programas en los conciertos ordinarios, no obstante ser el archivo de nuestro cuerpo de música oficial ampliamente extensa. Ejecuciones de composiciones muy conocidas, (Traviata, Hernai, etc.) adolecen de notables fallos según el criterio de entendidos y nos parece que es ocasión de que la dirección general tomara un más vivo interés en situar la causa de estos bajonazos de la ejecución artística que por tantos años ha estado fuera de censura. Nuestra crítica tiende, como decimos antes, a robustecer el buen nombre del cuerpo a que nos referimos y es con desagrado que hemos notado que últimamente hayan podido enderezarse con justicia censuras al mismo. Estamos seguros, por otra parte, que mañana en la noche darán una espléndida velada de arte los músicos militares de la capital bajo la dirección del señor Cantillano. Y es nuestro deseo que la ciudad de San José y su público sigan gustando, cada día de concierto, de verdaderos regalos proporcionados por la maestría de nuestros músicos y que no encontremos más lagunas como las que se han venido apuntando.

DETALLES DEL HUNDIMIENTO DEL VAPOR "RAD"

LONDRES, 10. UP. — Con relación al hundimiento del vapor yugoeslavo RAD realizado por un submarino alemán, se informa que dicho barco, que desplazaba siete mil seiscientas toneladas, llevaba un cargamento de minerales con destino a Yugoeslavia, que había embarcado en Baltimore. El hundimiento tuvo lugar a cinco días de navegación de San Vicente. Tanto el capitán como los tripulantes fueron salvados.

DIARIO ILUSTRADO DE LA GUERRA

En la guerra se esgrime un arma sutil y poderosa que se llama la propaganda.-Las noticias de la guerra por lo general están influidas por ella.- Precisa un espíritu ponderado y el mapa a la par para seguir las noticias.- Las informaciones periodísticas se acercan más a la verdad que otra clase de comentarios que aparecen en estudios, tésis, libros, etc.-Algunas noticias ciertas y su transformación hasta llegar al público

MENTIRAS Y VERDADES DE LA PROPAGANDA

La guerra no se hace solamente en los frentes de batalla con las armas en las manos; o en los trabajos de la retaguardia preparando materialmente la defensa al fabricar implementos de lucha o alistando víveres para los soldados y la población civil. Ni en los despachos ministeriales conduciendo la política o manteniendo y mejorando la organización del país para su resistencia y su victoria. Hay además, otro elemento importante, de carácter moral que ha conquistado puesto tan preminente que los gobiernos lo atienden en tal forma que constituye una de sus preocupaciones mayores. La propaganda dirijida especialmente a la nación para mantener el espíritu del pueblo y para solicitar el interés de los pueblos no directamente interesados en el conflicto. La propaganda, manejada por hombres está teñida por los arrebatos pasionales de sus conductores. De suerte que el espíritu del hombre que trate de seguir el desarrollo del conflicto desde sus orígenes hasta el momento actual debe ser muy cauto y estar armado de cierta dósis de justicia para poder apartar el trigo de la verdad de la paja de la mentira que lo cubre y lo recubre constantemente. A veces la mentira se plantea y desarrolla en forma tan hábil que cuesta trabajo descubrirla y las masas la reciben como si fuera el credo. Estas habilidades se encuentran en todas las naciones, en todos los ejércitos y gentes especializadas en este arte dan las informaciones, con feccionan estudios, publican libros, pronuncian discursos todo obedeciendo a un plan trazado de antemano y dedicado a producir ciertos resultados que a veces se logran por completo y a veces solamente en parte. Con ese fin las máquinas suelen aceitarse por todas partes y datos que tenemos a la vista sobre este tema, proceden tes de Suiza, nos muestran cómo las oficinas de propaganda distribuyen el dinero por doquiera en periódicos, escritores, folletistas, periodistas y aun simples charladores que van de tertulia en tertulia haciendo circular especies, cálculos vaticinos, versiones de hechos pasados etc. todo dirigido hacia los fines propuestos de antemano. Las noticias de los sucesos del día trasmitidas por corresponsales de periódicos, son sin embargo, creíbles en una más alta proporción que las tesis desarrolladas en una serie de estudios, libros, folletos, etc. que han sido hechos pensando bien su desarrollo y teniendo en cuenta el efecto de cada frase. El corresponsal de una agencia noticiosa ve cómo un cuerpo de ejército avanza, cómo una flotilla de aviones bombardea una población, cómo un barco echa a pique a otro y enseguida trasmite sus impresiones y el detalle del suceso que ha presenciado o que ha reconstruido sirviéndose de múltiples fuentes informativas. Estas informaciones son fuentes bastante exactas sobre todo cuando proceden de los hombres que están en el propio teatro de los acontecimientos. Sin embargo, a veces resultan noticias procedentes de los campos de lucha totalmente fantásticas. Por ejemplo: hce unos cuantos meses un submarino inglés, en las costas noruegas, avistó un gran navío alemán; era el Bremen que, procedente de Murmansk en Rusia, en donde se había refugiado, iba a puerto alemán orillado a las costas noruegas para protegerse en sus aguas neutrales y poder alcanzar su meta. El comandante del submarino lo avistó en esas aguas y no obstante que pudo haber atacado al barco alemán temió que el hacerlo en aguas neutrales trajera una complicación para su país y prefirió dejarlo pasar, informar del hecho a sus superiores y pedirles instrucciones para casos como aquél. En el Almirantazgo inglés se comentó el hecho que poco a poco trascendió a "círculos bien informados". Pero ya en estos círculos la versión era bien distinta de la primitiva y verdadera. Ya hubo quienes dijeran que se sabía que el Bremen había sido atacado por un submarino inglés. Tres días después un corresponsal enviaba a periódicos norteamericanos la noticia de que el barco alemán había sido hundido. El corresponsal oyó a alguien decirlo: nervioso porque tal noticia podía darla otro en lugar suyo, la envió enseguida puesto que oyó a muchos decir que eso era probable y cuanto pudo decirle un alto funcionario a quien recurrió para confirmar los dichos circulantes al respecto fué que "efectivamente un submarino inglés había avistado al Bremen", ahora, a los meses, se ha revelado el suceso tal como fué y que a líneas generales reproducimos de un detallado relato que publican ahora periódicos norteamericanos. Otro caso: un submarino italiano que había salido del puerto de Mogadiscio en Eritrea con órdenes de vigilar la entrada del Mar Rojo, frente a Adén montaba la guardia en el estrecho. De pronto vió surgir en el horizonte la silueta de un barco inglés; se trataba de un pesquero armado en guerra. El submarino radiografió al comandante de la escuadrilla, en clave: "Barco armado enemigo a la vista. Voy a atacarlo. Empiezo a sumergirme para darle caza". Un despacho fue enviado a Roma desde el puesto de comando de la flota italiana en el Mar Rojo que decía: "El submarino tal va a darle caza a un navío enemigo en tal lugar. Los periódicos italianos y los corresponsales de los diarios extranjeros en Roma telegrafiaron enseguida: "Frente a Aden un submarino italiano dió caza a un navío inglés". En Madrid

——— (PASA a la Pág. CINCO)

TIPOS DE SOLDADOS QUE SE APRESTAN A LA DEFENSA DE INGLATERRA

De izquierda a derecha: un soldado canadiense; un riflero australiano; una muchacha inglesa de los cuerpos de defensa nacional; un neozelandés y un escocés. Todos sonríen ante el objetivo fotográfico; todos están listos para cumplir el deber que la patria les impone en estos momentos en que su vida está en peligro.

SE NECESITAN

CINCO MECANICOS CON BASTANTE EXPERIENCIA EN LA REPARACION DE AUTOMOVILES, UN CARPINTERO CON SU AYUDANTE ENTENDIDO EN LA CONSTRUCCION DE CARROCERIAS, PARA CAZADORAS, AUTOBUSES, UN EXPERTO VENDEDOR DE REPUESTOS FORD.

PARA TRABAJAR EN PANAMA EN LA AGENCIA FORD EN COLON, PANAMA, R. de P.

Dirigirse a la señorita Yvonne Ecker, o Rodolfo Brenes T. en las oficinas de Pensión Americana en Cartago, C. R. la Compañía Autromotriz S. A.

Un dolor de muelas?
Una Pastilla Oriental.

LOS POLACOS TRATAN DE CENTRALIZAR LA INDUSTRIA MUEBLERA

Reunidos los pequeños industriales, discutieron la nueva tendencia polaca: "De afuera ha de venir quien de tu casa te ha de echar". Vieja máxima que se cumplirá si nosotros, pequeños industriales no actuamos con decisión; pasaremos a ser un rebaño al servicio de los "polacos", dejándoles como "herencia" este yugo a nuestros hijos. Estamos seguros que ningún padre de familia que se sienta **COSTARRICENSE** quisiera esto para las futuras generaciones.

Se comentó en dicha reunión que algunos capitalistas **NACIONALES** facilitan dinero a los "polacos". Qué ironía. En cambio los nacionales, no encontramos dinero para desarrollar nuestras actividades. Costarricenses: qué creeis que merece un compatriota que procede en esta forma? Con este proceder ponen en condiciones superiores a los "polacos"; éstos pueden dar en abonos, cosa que no puede hacer el COSTARRICENSE por carecer de capital.

Dando por resultado que los "polacos" se llevan todo el trabajo de mueblería. Quedan los polacos en esta forma dueños de la plaza y todos los pequeños talleres cerrados. ¡Hermosa visión, no les parece, COSTARRICENSES! Ningún nacional podrá tener la oportunidad siquiera de demostrar sus capacidades.

Por las razones expuestas rogamos al señor Presidente Calderón Guardia y a la honorable Cámara de Diputados, tomar en cuenta los intereses nacionales en los que están incluidos los nuestros. Anticipamos nuestros agradecimientos por la acogida que presten a estas preocupaciones nuestras.

Por los industriales en pequeño,

EL COMITE

Anúnciese en La Tribuna

NADIE SE QUEDA SIN ABONAR

sus cafetales, cañales, huertas, jardines, etc. cuando se puede conseguir

GUANOPEZ

Abono completo, orgánico, con harina de pescado, de efecto pronto y sostenido.

ANALISIS GARANTIZADO

4,15 Nitrógeno en varias formas
4,15 Ac. Fosfórico asimilable más 2,50 sol. lenta
10,50 Potasa pura en varias formas.

Como elementos secundarios contiene: Calcio, Magnesia, Azufre, Cloro, Boro, Cobre, Zinc, Manganeso, Yodo, etc. Para que todos puedan abonar y para ayudar a que todo agricultor produzca más, hemos dispuesto vender al precio excepcionalmente bajo de

₡ 13.00 quintal

mientras haya existencia — F. REIMERS & Co.

PENSANDOLO BIEN

COLUMNA BISEMANAL A CARGO DE R. BRENES MESEN

UN ALTO EN LA JORNADA

Las formas de gobierno, creaciones del hombre, poseen sustancialmente la flexibilidad de la vida. La monarquía ha sido tan varia como los caracteres de los monarcas. Las aristocracias se iluminaron con la pasión del bien, degeneraron así mismo en cábalas obscuras y contiendas suicidas que dieron oportunidad a la ambición de abajo, siempre alerta a las debilidades de los grandes.

No otra cosa ocurre con las democracias, nacidas siempre de una costilla de la aristocracia. Porque si en Atenas nació con Alcibiades, aristócrata de la casta de Pericles, en Roma comenzó fuerte con la noble casa de los Gracos; y en la Italia renacentista, y en la Francia filosófica del siglo XVIII, y en los Estados Unidos de la Revolución de 1776, y en la Inglaterra de siempre los movimientos democráticos han sido inspirados, o dirigidos, o llevados a feliz término por hombres de resentida aristocracia o de generoso corazón.

Las masas se levantan azuradas por los despiadados lebreles del hambre, o de la tiranía que muerde en las entrañas y ladra en los oídos.

Mas una vez establecida y organizada la democracia, ella deviene susceptible de transformaciones que se adoptan a las necesidades de la comunidad o a los ideales del conjunto dirigente de la nación. Esto último ocurre, de ordinario, en el nacimiento de una democracia. A medida que sus hombres se desenvuelven aparece una más eficaz colaboración de mayor número de individuos en la formulación de esos ideales, así como en la administración de los negocios públicos.

Es en estos momentos cuando los hombres conciben con creciente claridad los diferentes propósitos que deben inspirar las actividades de la democracia. De suerte que puede haber entonces tantos conceptos de la democracia como ciudadanos se preocupen por su suerte.

Cuando la nación se decide a organizarse en una democracia delibera directamente, o, por representación en una asamblea constituyente, y se da el cuerpo de leyes fundamentales que deben regirla, o sabiendas de que cuando alguna de esas leyes sustantivas, no cumpla su finalidad, u obstaculice el libre juego de un estado de conciencia alcanzado por la nación, tal ley podrá modificarse o abrogarse, de conformidad con los principios para ese objeto establecidos. En tanto que la constitución se halle en vigencia es bien que la comunidad le dé su acatamiento; porque, de otro modo, nace la confusión política; y el irrespeto por las leyes de la República, haciéndose rampante, introduce los movimientos anárquicos.

En la asamblea constituyente convergen los más diversos ideales de la forma de gobierno que la nación está a punto de instaurar. Una vez escogida la que mejor satisface las aspiraciones del pueblo a que se destina, es imperativo que ese pueblo la respete y que la haga respetar. Lo cual no significa que los ciudadanos que la aceptan como norma de su vida política, no tengan el derecho de apuntar sus contradicciones, sus deficiencias, sus restricciones, sus omisiones.

El nacional y el extranjero que se acoge a la hospitalidad y las franquicias que la constitución les otorga quedan obligados a cumplirla y a discutirla, cuando ella les pareciere necesario, con la consideración de vida a instituciones que les garantizan su tranquilidad, su libertad de acción, su vida material y la libre expresión de todo su ser.

Mas harán bien los ciudadanos en mirar con desdén toda insolencia dirigida contra las instituciones de su patria, venga de donde viniere. Y harán mejor aún organizándose para el combate de las ideas, para la defensa de las instituciones existentes, siempre que los juzguen dignas de ser mantenidas y, por consiguiente, merecedoras de la defensa.

La educación de la república, por ejemplo, es acreedora a la defensa por parte de quienes la estiman adecuada a los intereses culturales de una comunidad que quiere la autodeterminación en materia de movimientos político-sociales y económicos. La educación nacional debe impedir, amparándose a las leyes existentes, que se eduquen nuestras generaciones en reducidos círculos sectarios donde se fomentan el irrespeto por las instituciones que nos gobiernan y que, por amplias, permiten la existencia misma de centros que emponzoñan jóvenes inteligencias contra los mismos principios que les harán un día mejores ciudadanos y hombres más comprensivos y tolerantes.

La juventud liberal del país hará bien en comenzar su organización, como agrupación liberal para combatir con energía las tentativas que al presente se hacen para difundir un medioevalismo que carece de sentido en nuestro tiempo y en América. La indolencia nativa no ha de llegar al punto de permitir que una columna de sombra se abata sobre las presentes instituciones de la República.

Jóvenes, haced que surjan las revistas, escribid, hablad y que se oiga vuestra palabra en defensa de nuestras instituciones. Porque la indolencia empaña vuestra palabra y despunta vuestras plumas, los ataques contra nuestras instituciones democráticas son más osados. Hagamos un alto en al jornada y emprendamos su defensa si es que deseáis q' nuestra comunidad se mantenga a la altura de sus mejores días, y en concordancia lo más alto y lo más culto de América.

EL RETORNO IMPOSIBLE

Doscientos mil españoles combatientes de la república española, refugiados en Francia, no quieren volver a España. Este hecho les declara criminales ante los ojos de esa Edad Media que se ha entrado a gobernar en España. Había en España una república nacida en 1931 por la voluntad de una buena mayoría de los españoles, porque el descontento contra el desgobierno de las dictaduras sostenidas por la monarquía había llevado al pueblo español al desesperado lance de acabar con ésta. El ideclismo de los republicanos españoles los llevó hasta el punto de conceder el sufragio a la mujer española,, sin preparación aún para esta franquicia. Por la merced de este estatuto los conservadores, ganando las elecciones dos años después, erigieron un gobierno conservador. Despertaron una vez más los republicanos y dos años después volvieron a triunfar. Más tarde la casta militar, traidora a la República, se levantó en armas contra ella. A poco murió el jefe de la sedición, inteligente y atrevido. Le sucedió el segundo, igualmente alzado en sedición. Se dió principio a la lucha, y con el auxilio, ostentosamente clandestino, de Italia y Alemania, la traidora sedición obtuvo el triunfo. Fué para España la muerte de las libertades públicas. Los republicanos españoles pasaron la frontera, entraron en Francia como refugiados. No han vivido lejos de España: conocen la misericordia de su gobierno. Saben por eso que no les queda sino la muerte en su patria o el destierro, lejos de ella. Pre-

——— (PASA a la Pág. SIETE)

Este documento es propiedad de la Biblioteca Nacional "Miguel Obregón Lizano" del Sistema Nacional de Bibliotecas del Ministerio de Cultura y Juventud, Costa Rica.

FUERZAS BRITANICAS INVADIERON AYER LA SOMALIA ITALIANA OCUPANDO KORINDIL

AVIADORES INGLESES Y FRANCESES DE LOS QUE SE HAN UNIDO A LA GRAN BRETAÑA EN SU LUCHA, PARTICIPARON ACTIVAMENTE EN LOS BOMBARDEOS LLEVADOS A CABO CONTRA LOS PUESTOS ITALIANOS

Por su lado, anuncia Roma que aviones de las fuerzas aéreas del Duce bombardearon ayer Berbera población capital de la Somalia Británica causando daños graves. — Los británicos requisarno en aguas egipcias a dos barcos petroleros franceses que llevaban a bordo 25 mil toneladas de combustible conduciéndolos a Port-Sudan. — Se anuncia de Londres que el Rey Carol de Rumania salió para entrevistarse en algún punto de sus respectivos estados con el soberano de Bulgaria, el rey Boris. — Desde ayer se observa un considerable y peligroso aumento de la tirantez que reina en las relaciones entre Rumania y Hungria relativas al problema de Besarabia

Grandes manifestaciones, con asistencia del joven príncipe imperial, se efectuaron en Bucarest en las cuales el sentimiento nacionalista se desbordó con entusiasmo

Ni *pitos de poró* ni agua de lechugas

Nuestros abuelos vivieron patriarcalmente, con austeridad y sencillez. Al llegar la noche rezaban el rosario, se acostaban y al amanecer ya estaban de pie, listos para trabajar, después de *dormir a pierna suelta*, con toda sabrosera, la noche entera. Y cuando el sueño estaba rebelde, por alguna preocupación, tomaban un cocimiento de *pitos de poró* o agua de lechugas... y hasta el otro día!

Pero estos pintorescos remedios patriarcales de nada sirven hoy día. La vida de ahora está llena de luchas y emociones. Todos tenemos los nervios excitados y pasamos la noche en vela, cavilando cómo resolver tántos y tan complicados problemas. Sin haber descansado durmiendo, el cerebro amanece torpe, los nervios de punta y sin voluntad para nada.

Afortunadamente las Pastillas DORMITAL producen un sueño dulce y tranquilo, como el sueño de un niño. Tomadas antes de acostarse, pronto viene el sueño que proporciona al cerebro el descanso que tánto necesitamos. DORMITAL *no causa hábito*, ni produce basca, ni dolor de cabeza, ni molestias de ninguna clase. DORMITAL se consigue en todas partes a quince céntimos el sobrecito.

Dormital TRANQUILIZA LOS NERVIOS! HACE DORMIR COMO UN NIÑO!

LAS TROPAS BRITANICAS OCUPAN KORINDIL, EN LA SOMALIA ITALIANA

NAIROBI, Kenya, 10. UP.— Un comunicado expedido esta noche anuncia que las tropas británicas ocuparon ayer la población fronteriza de Korindil, en la Somalia italiana, después de vencer la escasa resistencia opuesta por el enemigo y sin que los británicos tuvieran bajas. La aviación atacó con buen éxito la localidad de Nehelli, destruyendo varios hangares, dos aviones italianos. También destruyeron un puesto de ametralladoras e incendió un transporte mecánico que conducía gasolina. Igualmente se llevaron a cabo operaciones aéreas contra el paso de Karrin, en la Somalia italiana, en las cuales participaron, por primera vez, pilotos franceses que se han unido a las fuerzas británicas.

REUNESE EN VICHY LA COMISION DE ARMISTICIO

VICHY, 10. UP. — Hoy se reunió aquí la comisión de armisticio, presidida por el mariscal Petain y con asistencia de los señores Laval, Weygand, Huntziger, Darlan y Baudoin.

EL GOBIERNO HUNGARO AMPLIA LOS ALCANCES DEL ESTADO DE EMERGENCIA

BUDAPEST, 10. UP. — El gobierno dió un decreto por el cual amplía el estado de emergencia al establecer que los infractores a la ley de defensa del orden social serán juzgados por cortes especiales, de procedimientos sumarios e integradas por cinco jueces, que serán independientes de la justicia ordinaria. Esta ampliación del estado de emergencia se considera importante debido al hecho de que se acerca la culminación de la cuestión húngaro-rumana. Entre los nuevos actos que se consideran como delitos figura la alta traición y cualquier tentativa de perjudicar a los intereses de la defensa nacional, así como cualquiera actividad subversiva o revolucionaria. El estado de emergencia está en vigor desde el comienzo de la guerra, pero calificaba un número menor de delitos, como sabotage, daños a los transportes y las comunicaciones, etc. y los infractores eran sometidos a los tribunales ordinarios.

LOS AVIONES ITALIANOS BOMBARDEAN BERBERA

ROMA, 10. UP— Las fuerzas aéreas italianas bombardearon Berbera, capital de la Somalia inglesa mientras la infantería motorizada avanzaba por el desierto hacia esa posición, que está a apenas treinta minutos de vuelo de Aden, llave del mar Rojo.

Pídalo a su pulpero

Hilo "Corona"

Extra fuerte y económico

AUMENTA LA TIRANTEZ ENTRE HUNGRIA Y RUMANIA

BUCAREST, 10. UP— Como consecuencia del regreso del señor Bossy de Budapest la mayor parte de los observadores opinan esta noche que las conversaciones húngaro rumanas han sido postergadas por tiempo indefinido o por lo menos por un tiempo muy largo. En buenas fuentes se informa que el señor Bossy dió a entender en Budapest que las gestiones relativas a la Transilvania no tendrían probabilidades de éxito a menos que Rumania quisiera devolver en bloque territorios a los húngaros. A este respecto se informó a la United Press que Rumania no puede considerar siquiera esa idea, razón por la cual pareceria que se ha llegado a un punto muerto en las negociaciones. En los circulos semioficiales se reitera que Rumania es tá pronta a ceder pequeñas porciones del territorio en el noreste de Transilvania, para alojar a los húngares que abandonan tal región como consecuencia del proyecto rumano de intercambio de poblaciones, pero aun esta proposición sería resistida por la mayor parte de la opinión pública rumana; de ahí que se considera fuera de la cuestión la cesión territorial en escala. Aunque se ha llegado en principio a un entendimiento entre Bucarest y Sofía, con respecto a la Dobrudja, no se ha fijado hasta la hora fecha para una reunión que se verificaría en Croisova. En círculos oficiales se informa que es probable que dichas conversaciones comiencen "algún día de la semana próxima". Se considera significativo la postergación de las conversaciones rumano - búlgaras desde que las gestiones rumano - búlgaras no se realizarán hasta que la cuestión de la Dobrudja esté definitivamente zanjada. Esta noche se informó de Budapest que estaba creciendo en Hungría un sentimiento anti-rumano. Las autoridades rumanas destacan que ellas mantienen la tregua de la prensa que fue convenida entre ambos gobiernos, pero que si la actitud húngara no se modifica, Rumania se verá obligada a contestar a la prensa húngara, que se torna cada vez más hostil. Como indicio de la determinación de Rumenia de no ceder ante posibles amenazas húngaras, se invitó a los corresponsales neutrales a una jira de cuatro días por Transilvania para inspeccionar la línea de fortificaciones rumana. La jira comenzará el miércoles próximo, de donde se deduce que no se espera que se produzcan novedades sobre la cuestión antes de los últimos días de la semana que viene o de los primeros días de la subsiguiente. En general, esta noche reina tranquilidad en los Balcanes. En los circulos rusos se demuestran un profundo interés en las negociaciones territoriales apoyadas por Berlín y Roma, pero se está bastante ocupado con la reciente cesión de Besarabia. En fuentes alemanas y rusas se desmienten terminantemente las informaciones que circulan esta noche en Bucarest, según las cuales los ejércitos de dichos países en el Este habrían recibido refuerzos.

EL REY CAROL PARTE DE BUCAREST, SEGUN SE DICE PARA ENTREVISTARSE CON BORIS DE BULGARIA

LONDRES, 10. UP. — Mensajes de Bucarest para la agencia Reuter informan que el rey Carol partió hoy de dicha capital, con destino desconocido, según se cree para entrevistarse con el rey Boris de Bulgaria en un punto cercano a Craiva. El objeto de esta entrevista sería el de llegar a un acuerdo respecto de la Dobrudja, conforme al deseo expresado por el gobierno alemán al sugerir al rumano que negociara directamente con el búlgaro para solucionar el problema de Bulgaria respecto de la Dobrudja y con el húngaro en cuanto a la Transilvania.

Hilo "Corona"

Extra fuerte y económico

Hilo "Corona"

Insuperable

HA LLEGADO EL MOMENTO DE APLASTAR EL PODERIO BRITANICO, DICE HESS

VIENA, 10. P—En un discurso que pronunció hoy con motivo del mando del distrito de Viena, el lugarteniente del Fuehrer Sr. Rudolf Hess expresó: "Ha llegado el momento de aplastar el poderio británico, hasta que el imperio mismo se rompa en pedazos". Añadió que Gran Bretaña se halla en la peor situación que se haya encontrado en la historia del imperio y que Churchill puede estar seguro de que el número de submarinos alemanes está aumentado, mientras que por otra parte el tonelaje británico está disminuyendo continuamente"

Alivia Reumatismo

El "Musterole" ahoja las coyunturas tensas y quita el dolor. Este unguento claro y blancuzco, hecho a base de aceite de mostaza, por lo regular dá alivio en cuanto se unta sobre las partes afectadas.

Tan efectivo como el sinapismo de antaño, sin que cause ampollas. Recomendado con frecuencia por médicos y enfermeras.

Compre Musterole hoy en la farmacia. Téngalo siempre en casa. Se vende en pomos o tubillos.

MUCHO MEJOR QUE UN SINAPISMO

MUSTEROLE WILL NOT BLISTER

OBTENGALO HOY MISMO EN SU BOTICA

CONVENZASE POR UD. MISMO!! CONSULTE SU PALADAR!!

El mejor cigarrillo que en su precio se ofrece en el país, es indudablemente

CACIQUE

FABRICADO CON UNA LIGA DE LOS MEJORES TABACOS NACIONALES Y CARAS Y FINAS VARIEDADES, IMPORTADAS, DE VIRGINIA Y TURCOS.-

TABACALERA COSTARRICENSE, S. A.

La empresa integramente nacional

Hilo "Corona"

Calidad garantizada
Pídalo a su pulpero

TIENE INTERES en comprar una propiedad o negocio? En los AVISOS DE OCASION pueda que halle lo que busca. (Página 8).

Hilo "Corona"

Más yardas por menos precio

ITALIA INFORMA HABER DESTRUIDO O DAÑADO 313 AVIONES BRITANICOS Y PERIDIDO 48 PROPIOS DESDE EL COMIENZO DE LA GUERRA

ROMA, 10. UP. — Al hacer una revisión de los comunicados publicados por el cuartel general italiano durante los dos meses en que Italia ha participado en la guerra se puede ver que los italianos sostienen oficialmente que han destruido o dañado trescientos trece aviones enemigos, en tanto que admiten haber perdido cuarenta y ocho.

BRASIL EMBARGA DOS BARCOS LETONES

BUENOS AIRES, 10. UP— El Dr. Peter Clins, ministro de Letonia en Argentina y Brasil, cablegrafió al canciller brasileño Aranha expresándole su satisfacción por el embargo de dos barcos letones dictado por el gobierno del Brasil, ya que esa disposición impedirá que ambos buques salgan para Europa y se incorporen a la flota soviética.

BASCULAS "FAIRBANKS"

ESTA ES LA BASCULA TIPO "S" CON CUADRANTE INDICADOR.—SIN RESORTES PARA PESAR CAMIONES CON CARGAS VOLUMINOSAS SIEMPRE CON EXACTITUD.

El surtido completo de Balanzas y Básculas FAIRBANKS incluye todos los tipos desde la Balanza Postal hasta la enorme Báscula Ferrocarril de 400 toneladas de capacidad.

Fairbanks, Morse & Company, Inc.
80 Broad Street — New York, E. U. A.

Representantes:
ANTONIO FORNIERI
APARTADO 755 — SAN JOSE, C. R.

En calidad y precio, ninguno como el

Hilo "Corona"

Suscríbase a LA TRIBUNA

Adquisición de vaquillas...

(VIENE de la página UNO)——

modo como se hizo con el azucar: una vez que se calculó el costo y la producción, se le puso precio, de acuerdo con la clase. Así dichos señores debieran hacer con el ganado y para esto doy una idea, a mi manera de pensar, la más sana y justa: que dichos diputados se presenten a la plaza de Alajuela, y que del ganado que hemos adquirido para el consumo, ellos mismos aparten dos novillos y nosotros otros dos. Estos cuatro novillos se pesarán por aparte y serán marcados a su vista y cuidado y al día siguiente se matarán dos y a los ocho días, los otros 2; esto en vista de que nosotros adquirimos el ganado para ocho días y no son sacos de papas, ni de arroz, por cierto. Este ganado a los ocho días ha disminuido una barbaridad de kilos y así se procederá a ponerle precio al empresario para las ventas al por mayor y a detalle, según la clase. Estos señores nos dirán a cómo tendremos que comprar y vender y asimismo que se nos asegure una estabilidad en el precio del cuero, cebo y ganado. Así como también que esté sano el ganado adquirido, exento de la frutilla (trichina).

Realmente en Costa Rica no existe ganado de cria. El que hay no basta para el consumo. De aquí la necesidad que ha habido siempre de proceder a la importación. Las leyes restrictivas de esta importación ganadera, pueda q' hayan dado resultados. Sin embargo, mayores serían estos si se atendiera a una idea sencilla y práctica, como sería la de que el Gobierno, por medio del Banco Nacional, adquiriera un lote de tres mil vaquillas en Nicaragua y pusiera dicho ganado en manos de ganaderos en la región Atlántica, que se estima que es la más indicada para la cría de ganado, por las condiciones climatéricas, sus pastos naturales en abundancia, sus aguas y una serie grande de detalles que sería prolijo enumerar. Esto a más de que sería una fuente positiva de riqueza para esa zona, — hoy en tan malo pie económico, — vendría a servir grandemente para terminar con el problema de la falta de ganado suficiente para el consumo, cerrándose por otra parte, con el tiempo, una puerta por la que salen cantidades considerables de oro para pagar el ganado que se adquiere en el exterior. El gobierno, — o mejor dicho, — el Banco, no tendría pérdidas. Cuatro años después de que se hiciera esta importación de vaquillas, comenzaría el pago mediante la entrega de novillos al Banco, treinta por cada cien vaquillas que se hubiesen entregado; y al cumplirse el sexto año, prácticamente estarían pagas las cien vacas, con novillos.

La idea es factible y me parece que podría ser acogida para su estudio por el mismo Banco Nacional, cuya misión en gran parte, es contribuir a mejorar el standar de vida nacional y en especial a ayudar a las fuerzas vivas del país — en este caso la agricultura y la ganadería. Nos reservamos para otra oportunidad ampliar la idea que ligeramente hemos dejado esbozada y que esperamos habrá de merecer la atención de quienes se preocupan por estas cosas que atañen directamente a la vida nacional.

Hilo "Corona"

Pídalo a su pulpero
Calidad garantizada

GRAN INTERES DESPIERTA EN ESTADOS UNIDOS LA ACTITUD DEL GOBIERNO FILIPINO

WASHINGTON, 10 UP. —En círculos bien informados se evidencia gran interés por el pedido que hizo el presidente de las Filipinas, Manuel Quezón, para que se le concedieran poderes extraordinarios, tratándose tal solicitud. El "Washington Post" se refiere a tal medida diciendo que "ahora se presencia el caso de una nación que clamaba por la independencia porque habia llegado a la situación de poder gobernarse a sí misma, inclinarse hacia el totalitarismo, aun antes de haber logrado su completa independencia".

HILO "CORONA" el mejor

Pídalo en Alajuela en todas las tiendas y pulperías

UN COMPLETO SURTIDO DE

materiales para instalaciones eléctricas

encuentra Ud. SIEMPRE y a los precios más bajos,

DONDE

F. REIMERS & Co.

ALMACEN ELECTRICO A E G

Ahora en verano es el tiempo más oportuno para revisar y renovar las instalaciones de su casa.

Este documento es propiedad de la Biblioteca Nacional "Miguel Obregón Lizano" del Sistema Nacional de Bibliotecas del Ministerio de Cultura y Juventud, Costa Rica.

AYER EN EL CONGRESO

AGOTADO EL PRIMER DEBATE sobre EL PROYECTO DE LA UNIVERSIDAD

Fueron aprobadas las mociones de los diputados Urbina y Ramírez que dieron origen a amplias discusiones

Sesionó la cámara mañana y tarde para poder despachar la gran cantidad de asuntos pendientes de trámite

SE LEYO EL PROYECTO QUE CREA EL CONSEJO NACIONAL DE CULTURA FISICA

También ayer celebró dos sesiones la cámara. En la de la mañana, fueron despachados gran cantidad de asuntos cuya enumeración consignamos al pie, y, además se entabló una interesante debate en torno a la moción del señor Urbina González, que fue combatida por el señor Mora considerando que merma la autonomía de la Universidad. Intervinieron en la discusión los representantes Mora y Martín, en forma brillante ya que fue una discusión de carácter doctrinario, cada uno sosteniendo su tésis desde un terreno ideológico.

Intervinieron, también, los señores Ramírez, Leiva, Castro Rodríguez y Umaña, en la discusión de diversas mociones. Finalmente fué aprobada la del señor Urbina que fue la que provocó mayor discusión. El proyecto se dió por discutido en primer debate.

La lista de negocios despachados es la siguiente:

Proyectos de:

Construcción edificio en Piedras Negras.

Reparación cañería en San Marcos de Tarrazú.

Construcción camino en Escasú a San Antonio.

Empréstito saneamiento en Puntarenas.

Reforma a la Ley Orgánica de Tribunales.

Construcción escuela en Potrerillos de Mora.

Agencia Policía en la Fortuna de San Ramón.

Construcción escuela en San Rafael de Desamparados.

Ampliación presupuesto cartera de fomento.

Ampliación presupuesto cartera de gobernación.

Reparación edificio Escuela Normal.

Carretera Itiquís a San Isidro de Alajuela.

Consrtucción matadero en San Isidro de Heredia.

Oficina telegráfica en San Andrés Tarrazú.

Beca a la señorita Daisy Fernández Matheu.

Beca a don Rodolfo Cardona Cooper.

Beca a don Mario Hernández Ureña.

Pensión a don Juan Luis Monge Ch.

Pensión a hijos menores del doctor Segreda.

V.. Primer debate:

Proyecto sobre creación de la Universidad de Costa Rica.

VI. Dictámenes:

Sobre proyectos de becas y pensiones.

A LA HORA DE SACAR LAS CUENTAS

es cuando nota Ud. lo que ha venido gastando en Pastas de Dientes. Los Polvos Dentífricos

PYODENTOL

contienen los mismos ingredientes SECOS de una buena Pasta, y valen solamente veinticinco céntimos la cajita.

EL ESPOSO DE MAE WEST DEMANDA AL APODERADO DE ESTA

HOLLYWOOD, 10 UP. — Frank Wallace, el olvidado esposo de la artista Mae West, demandó hoy a James Tymony, apoderado de ésta, por la suma de ciento cinco mil dólares, acusándole de obligar a Mae a vivir con él a pesar de que la estrella es su esposa legal. La demanda pide que se prohiba a Timony proferir amenazas de arrojar a Wallace del negocio teatral). Wallace es un bailarín profesional de Nueva York.) Dice que cuando se hizo público su matrimonio con Mae, Timony lo amenazó, a menos que negara tal casamiento con la artista.

Suscríbase a LA TRIBUNA

Ante el ejecutivo planteadas las infracciones a la ley de cierre dominical

En un memorial a la secretaría de gobernación y policía las presentan los empleados de comercio de la ciudad de Puntarenas

PUNTARENAS, 7. (A LA TRIBUNA). — Un grupo integrante de la mayoría de los empleados de comercio de esta localidad, se presentó hoy a las oficinas de redacción de LA TRIBUNA en este puerto, con el objeto de enterar a este corresponsal del texto del memorial que elevarán a la secretaría de gobernación y además, de las gestiones hechas ante el señor gobernador de la provincia, en el sentido de que se les haga partícipes de los beneficios de la ley de cierre dominacal vigente, por cuya aplicación en esta ciudad tanto se preocuparon los comerciantes porteños. Desde la promulgación de esa ley venían los empleados de comercio gozando de un día de descanso, de lo que últimamente han sido privados por sus patrones. En vista de esto han elevado su protesta y ante el no reconocimiento de esa saludable costumbre, han puesto el asunto en manos del ejecutivo. Invocan que un principio de comprensión y de reconocimiento de su labor tan árdua por parte de los patrones, impone, juntamente con lo dispuesto por la ley que esos patrones y dueños de comercios patrocinaron, se les siga otorgaando ese bien ganado descanso.

PARA EL SABIO DOCTOR DON CLORITO PICADO T.

Por RAMON ZELAYA.

Doctor:

Reciba un abrazo de felicitación por su vibrante reto científico lanzado a los hitleristas que en corto número han brotado en nuestro suelo generoso. Los hijos intelectuales de la eterna Francia tomamos con intenso placer su defensa con las armas intelectuales que ella misma nos procuró,—ya que por la falta de medios de transporte no podemos ofrendarle nuestra sangre,—como tuvo la dicha de hacerlo nuestro amigo Tobías Bolaños durante la gran guerra.

Por dos razones no debe usted lamentar en esta ocasión que el General Cambronne no aprendiera el inglés.—Primero, porque todas las simpatías de las Américas por Francia han pasado a Inglaterra detrás del General de Gaulle, que hoy encarna el espíritu de las Galias.

Y segundo, porque el General Cambronne aprendió del inglés todo el vocabulario del dios Amor.

En efecto: cuando—,después de la gigante batalla de Waterloo,—se trompeteó por toda Europa la gloria de Cambronne y su épico diálogo con el General Hill a las nueve de la noche del 18 de Junio de 1815, una condesa millonaria de nacionalidad británica atravesó el Canal de la Mancha para ir a proponer matrimonio al héroe que en una sola palabra le ofreció a Víctor Hugo el tema para que edificara todo un poema. El más alto grado de la admiración femenina es el sencillo ofrecimiento de su belleza.

Por otro lado, un Lord inglés compró el árbol bajo el cual el Duque de Wellington, a las tres de la tarde del mismo 18 de Junio, vertió lágrimas de dolor de ver que la batalla la tenía perdida. Ese árbol fué llevado a Inglaterra con sus raíces.

Duélase más bien, doctor Picado, en presencia de las fanfarronadas de Adolfo Hitler, de que el General Cambronne no hubiera aprendido el idioma alemán!

RAMON ZELAYA.

Se hace necesario...

(VIENE de la página UNO)——

la esperanza de que en esa forma se purificará el agua que consume el pueblo de Costa Rica y ganará mucho la salubridad nacional. Yo creo que si se nacionalizara la Junta de Protección Social de San José, siguiendo la pauta que se aplicó en Limón, o sea poniéndola bajo el control del estado, el hospital de San Juan de Dios mejoraría y mucho los servicios que actualmente presta al país.

HIERRO para TECHOS

"APOLLO" 26 ga.

- Y -

CEMENTO "ATLAS"

AL MEJOR PRECIO

FERRETERIA BORBON

NO HAY PUNTO DE COMPARACION!!

CADA UNO ES UNA MARAVILLA!!

TODOS UNA GALERIA DE MARAVILLAS!!

OIGA Y VEA UN

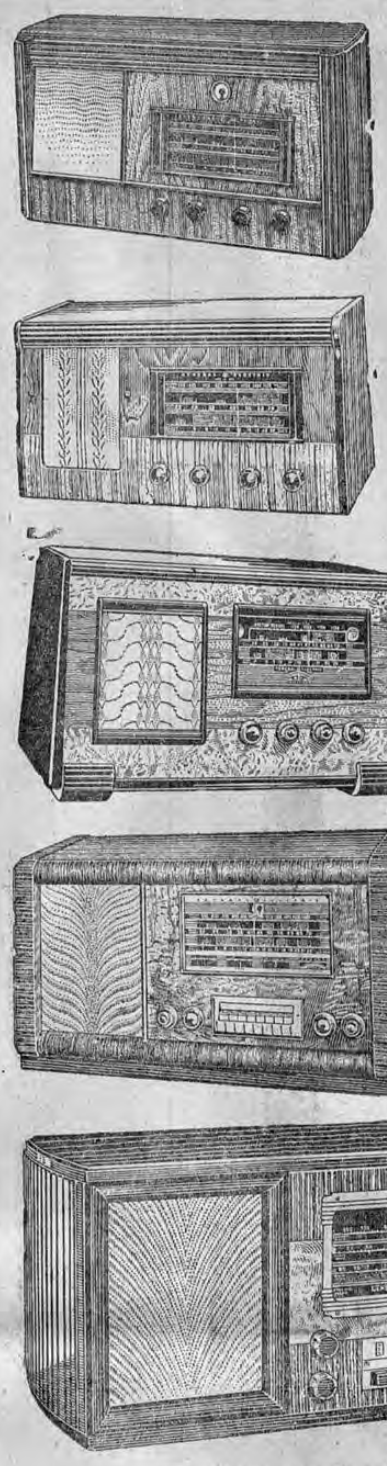

GENERAL ELECTRIC

(PRODUCTO DE LA GENERAL ELECTRIC DE E. U. DE A.

1941

CUYAS EXCLUSIVAS Y SORPRENDENTES INNOVACIONES LE DEJARAN CONVENCIDO

UNICOS DISTRIBUIDORES

ALFREDO ESQUIVEL E HIJOS

EL EJECUTIVO INSISTE EN LA NECESIDAD DE NACIONALIZAR LAS AGUAS POTABLES....

(VIENE de la página UNO)——

a nuestras preguntas y es por eso que podemos suministrar hoy muy importantes declaraciones suyas. Hemos tratado de reconstruirlas con la mayor fidelidad posible. Nos dijo:

—El Poder Ejecutivo considera, como una de las medidas sanitarias de mayor trascendencia, la nacionalización de las aguas potables. De allí que insista en la necesidad de ver convertido en realidad el proyecto que la secretaría a mi cargo ha sometido a la aprobación del congreso. El proyecto será objeto de importantes ampliaciones que tienden a hacer más efectivas las medidas que sugiere. Han sido acogidas las sugestiones que al respecto formulara mi distinguido colega y amigo, doctor don José Miguel Jiménez Sancho, en su nombre y de la comisión de salubridad pública del congreso, así como también las de sus compañeros de comisión, los apreciables amigos y colegas doctores Umaña y Chacón Chacón. Y si valiosa ha sido la cooperación de esos estimables caballeros en la labor de perfeccionamiento del proyecto, es preciso citar, también, la del estimable amigo diputado licenciado don Ernesto Martín. Con tan atinadas sugestiones la proyectada legislación ha sido objeto de amplio y detenido estudio, y, como consecuencia, de ampliaciones que han venido a perfeccionar y ampliar la idea del Poder Ejecutivo sobre nacionalización de las aguas potables. Nos anima en este empeño el deseo vehemente del gobierno del Dr. Calderón Guardia de llegar a la solución de este problema para que así el Estado esté en capacidad de garantizar a todos los ciudadanos aguas potables. Hemos logrado conciliar las diversas tendencias y resolver, en la forma más satisfactoria, el aspecto económico. De acuerdo con los puntos fundamentales ya convenidos, el proyecto se asienta en estos principios: el Estado será el empresario de todas las aguas potables del país, y las Municipalidades serán las distribuidoras de esas aguas con el control por parte del Estado. Contempla, asimismo, la equidad en la distribución y en la tributación. Porque no es equitativo que el rico, que gasta mayor cantidad de agua para regar los jardines de su residencia, esté tributando lo mismo que tributa el pobre que apenas la invierte en los menesteres de su modesto hogar. Que el estado cobre más al que más gaste, tal es la teoría justa, porque sería absurdo establecer una igualdad de cargas no existiendo la igualdad de beneficios además, debe entenderse que esta medida no perjudicará las necesidades del consumo, ya que se fija un mínimum de doscientos litros diarios por persona. La salubridad pública no es un asunto comunal ni local, sino una función que atañe al estado, que interesa a la nación, la cual debe asumir por lo tanto su más absoluto control. Cuando desgraciadamente se presenta una epidemia, los ojos de los costarricenses se vuelven, no a los municipios sino a la secretaría de salubridad pública, es decir, al estado. Es a éste a quien le piden la ayuda necesaria para hacer frente a la epidemia, y la secretaría, consciente de sus atribuciones, ha adoptado de lleno este principio de que la Salubridad es una función del Estado. Pero entonces es justo también que sea ella, es decir, el estado, quien controle las aguas potables y la distribución de las mismas. El Estado permite el establecimiento de los diversos negocios, pero al hacerlo hace la advertencia de que siempre que no afecten la salud pública, porque ésta ha sido y es una de sus mayores preocupaciones. Y todo lo que se haga para mejorarla va en provecho positivo del país. En este problema de las aguas potables no puede existir dualidad. Está bien que el Estado haga cesión a las municipalidades para que estas intervengan en lo que respecta a servicios sanitarios de sus localidades, porque toda cooperación es de resultados efectivos. Pero no lo estaría que el Estado desatendiera el control que debe ejercer en lo que a la salud pública se refiere. De allí pues, que el proyecto de nacionalización, ha sido en el principio fundamental de que la Salud Pública es función del Estado, establezca normas que tienden a la mayor efectividad de las medidas que dicho proyecto contempla. El proyecto respeta en absoluto la vida comunal, No lesiona en nada la organización y atribuciones de las municipalidades, las que recibirán del Estado las aguas potables para que ellas cumplan con la misión de distribuirlas en sus cantones respectivos. Pero el Estado tendrá la supervigilancia de esa distribución, con el objeto de ofrecer una garantía a la comunidad y de cooperar en forma eficaz con las municipalidades. Bien sabido es que estas se renuevan cada dos años y que en la mayoría de los casos también se produce con esas renovaciones la del personal de las

—— (PASA a la Pág. SIETE)

FARLEY ABANDONA SUS TAREAS OFICIALES

WASHINGTON, 10 UP. —James A. Farley, por ocho años mentor político del "nuevo rumbo", entró hoy en la carrera mercantil, al separarse de su cargo de presidente del comité nacional demócrata para asumir la presidencia de la junta directiva de la compañía Coca Cola. Como es sabido, Farley ha renunciado también su puesto de director general de correos, equivalente al de ministro de comunicaciones en otros países, del cual se retirará el último de este mes.

IMPORTANTE DECISION DEL DEPARTAMENTO DE ESTADO

WASHINGTON, 10 UP. —El departamento de estado anunció hoy la reapertura de un consulado en la isla francesa de Saint Pierre Miquelon, en el golfo de San Lorenzo, atribuyéndose gran importancia a este hecho en vista de la posibilidad de q' Alemania, como vencedora de Francia, llegara a reclamar la posesión de las colonias francesas.

Este documento es propiedad de la Biblioteca Nacional "Miguel Obregón Lizano" del Sistema Nacional de Bibliotecas del Ministerio de Cultura y Juventud, Costa Rica.

VALE MAS PREVENIR QUE TENER QUE REMEDIAR

Una tosecilla que comienza puede no tener importancia y desaparecer de la misma manera que vino. Pero también puede ser una señal de que empieza una bronquitis, una bronconeumonia o una fulminante pulmonía. Por eso no debe descuidarse la tos por insignificante que parezca.

Debe tomarse un buen remedio, para evitar que el mal se agrave. Con una cucharada de JARABE DE TABONUCO AL GUAYACOL se calma la tos, se desinfectan las vías respiratorias, facilitando la expectoración y disfrutándose enseguida de una agradable sensación de alivio y bienestar.

Porque el TABONUCO AL GUAYACOL está compuesto de medicamentos reconocidos como buenos por la experiencia de muchos años. Por eso al ver sufriendo de tos a un semejante, debemos decirle, en tono de consejo:

TOME TABONUCO Y DEJE DE TOSER.

En suspenso deja la...

(VIENE de la página UNO)—— preocupados a los comerciantes importadores que tenían deudas pendientes por ese concepto.

Ayer en la mañana, fuimos informados en la junta que esa dependencia, tan pronto como reciba la nota de la secretaría de hacienda en el sentido que ya se conoce, procederá a dejar en suspenso las restricciones que se habían decretado y en consecuencia, podrá continuar entrando al país mercadería italiana en la proporción de siempre, sin que haya dificultad alguna para el pago de su valor. En esta forma se da por terminada la intervención de este importante organismo, la cual ha servido para revelar el celo y amplia capacidad que caracteriza a las personas que forman parte de la junta de control.

INTENSIFICASE EL SENTIMIENTO NACIONALISTA EN RUMANIA

BUCAREST, 10. UP. — Esta noche se realizó aquí una gigantesca concentración de los representantes de cinco millones de jóvenes afiliados a la organización llamada "centinelas del rey y guardianes de la nación" fundada por el propio rey Carol. Asistió a la ceremonia el príncipe heredero Miguel y se pudo observar que entre los presentes reinaba un fuerte espíritu nacionalista. Fue leído un poema dedicado a Besarabia, una de cuyas estrofas dice: "Esta tierra ha sido ganada por lágrimas de sangre, pero la rescataremos, pues es nuestra herencia".

LA ASOCIACION DE GANADEROS IMPORTARA UN HATO DE CABRAS FINAS

Apadrina la Asociación la iniciativa de extender la cría de esos animales que producen magnífica leche sin que su alimentación signifique costo alguno

La cabra lechera es la que surte las necesidades de los hogares pobres en Europa y puede serlo con mayor motivo en nuestro país

La directiva de la Asociación Nacional de Ganaderos, integrada por distinguidos elementos cuya preocupación por el progreso de la ganadería y de la economía nacional ha sido puesta de manifiesto en tantas oportunidades, tomó en una de sus últimas reuniones una resolución que es de gran interés social, ya que tiende a facilitar a la gente pobre la posibilidad de obtener leche sin sacrificio de su escaso presupuesto.

Ampliamente conocedores de la situación económica del país y de las condiciones en que actualmente se encuentra la industria lechera, los dirigentes de la Asociación han considerado que sería muy conveniente acostumbrar a nuestros campesinos a que tengan en sus parcelas una o varias cabras productoras de leche. Estos animales se mantienen con suma facilidad y ningún gasto, ya que comen de todo y son de una vitalidad extraordinaria. En los países europeos la cabra es la que surte de leche a los pobres. Y de leche rica en vitaminas y grasas superior en muchos casos a la producida por las razas mas finas del ganado vacuno.

En el país ya hay alguna experiencia al respecto, pues hace algunos años el señor de la Espriella, ministro de Panamá, trajo un hato de cabras españolas que dieron magnífico resultado. Todavía quedan algunos ejemplares decendientes de aquella cría. Recientemente en San Isidro de Coronado fue adquirida una cabra por la suma de cinco cincuenta colones, por ser un animal excepcional, ya que produce cinco botellas de leche al día.

La Asociación piensa apadrinar una iniciativa de don Fernando Castro Cervantes quien ha ofrecido importar diez cabras de raza fina, europea, para distribuirlas entre agricultores que quieran propagar la cría como un medio de aumentar la riqueza ganadera del país y de facilitar a los pobres la obtención de leche sin sacrificio económico apreciable.

Consideramos que es muy simpática esta iniciativa y sinceramente la aplaudimos. Hay también la cirunstancia de que la famosa casa Nestle va a establecer una fábrica de queso, mantequilla y productos industriales derivados de la leche. La leche de cabra se usa a veces es imprescindible para la fabricación de ciertas clases de queso. Es una razón mas en favor de esta iniciativa.

Se ABURRIO de su negocio y quiere venderlo? Anúncielo en los AVISOS DE OCASION (Página 5).

NUMEROSOS CASAMIENTOS PARA EVADIR EL SERVICIO MILITAR EN EE. UU

NUEVA YORK, 10. UP— Según despachos de varias zonas del país considerablemente distantes entre sí, ha sido extraordinario el número de casamientos celebrados en las últimas dos semanas, Aparentemente este hecho se debe a la consideración de que pronto se promulgará la ley de conscripción por la cual los hombres sin familia que dependa de ellos serían llamados de primeros para prestar servicio militar. Todas las oficinas del registro civil se ven atestadas de parejas que solicitan la licencia para casarse.

MANIFESTAMOS, CON PENA, QUE EL SEÑOR....

(VIENE de la página UNO)—— su conocimiento los cargos que contra él lanzaba este señor. Fue entonces cuando el Ministerio de Gobernación envió a don Humberto Pacheco, como delegado de esa dependencia para que en compañía de nosotros y en su presencia repreguntáramos al señor Feingenblatt los cargos antes dichos, para lograr esto presentamos al señor Pacheco ante dicho señor como Miembro de la Unión Patriótica Costarricense de la ciudad de Cartago, el señor Feingenblatt tuvo buen cuidado de medir en esta ocasión sus palabras, y se limitó a decir que él no había querido decir las frases ya conocidas pero que por su poco conocimiento del idioma castellano había dicho cosas que él mismo no sabía que querían decir, de estas aseveraciones puede dar fé el señor Pacheco. Después de esta nueva visita volvimos a la Secretaría de Gobernación y el señor Fernández Rodríguez se negó a recibirnos encargando al señor Oficial Mayor don Ricardo Toledo quien nos presentó una carta con muy buena redacción en español en la cual el señor Feingenblatt negaba enfáticamente los cargos contra el señor Ministro, diciéndonos el señor Toledo de parte del señor Fernández que acusáramos a Feingenblatt ante los Tribunales por calumnia, es irrisorio pensar que 4 testigos presenciales entablaran acusación en defensa de la persona contra quien se había proferido el cargo, correspondiendo hacer esto al funcionario público que estaba en la obligación de defenderse y que se conformó con una simple declaración por escrito. Ante esta circunstancia ofrecimos nosotros que se nos sometiera a un careo con este señor para sostener en el terreno que fuese necesario las aseveraciones que hacíamos, aparentemente el señor Ministro dió mas crédito a las palabras y declaraciones de un extranjero q' lleva pocos años en el país, que nadie sabe quien es, de donde viene, cual es su conducta anterior, y que pertenece a una colonia que deja mucho que desear y cuya moral brilla por su ausencia, a la cual actualmente se trata de investigar si está legalmente en el país: dejando en un predicado muy difícil con respecto a la honorabilidad de su palabra a cuatro ciudadanos costarricenses, nacidos y conocidos en el país, cuya conducta y vida intachables no dejan lugar a dudas.

Este procedimiento del señor Fernández nos contrarió en sumo grado y optamos por poner los hechos en conocimiento del señor Presidente de la República Lic. Cortés Castro, en la creencia de que cumpliría fielmente de acuerdo con las circunstancias, dirigiéndole el siguiente Telegrama:

Sr. Pdte. de la República,
Casa Presidencial.

Una delegación de Unión Patriótica Costarricense pide a usted audiencia urgentemente para exponerle asunto de gran importancia para el Gobierno. Con toda consideración y respeto firman. José Jiménez, J. Luis Moya, V. M. Carvajal y N. Trejos.

A esto obtuvimos la siguiente contestación: El señor Presidente, en virtud de sus múltiples ocupaciones ruega a ustedes se sirvan manifestar por escrito el asunto que motiva la solicitud de audiencia. Muy atentamente F. Martínez, Srio de la Presidencia.

Creímos en consideración al señor Presidente, era del caso exponerle personalmente el asunto y con tal motivo se lo manifestamos por escrito, siendo invitados al día siguiente para comparecer a la casa Presidencial donde le narramos los hechos con todos sus detalles y no olvidamos la indignación q' esto le produjo a don León, mostrándose muy disgustado de que el Sr. Ministro no le hubiese comunicado lo ocurrido y haciendo promesa de ordenar levantar una información.

Dice el señor Cortés que nuestra visita se limitó especialmente a solicitarle nosotros plaza de policías investigadores. En esto se aparta el señor Lic. Cortés un tanto de la veracidad de los hechos, y para refrescar su memoria debemos decirle que nos ofreciamos gustosos a ayudar en el control que él decía se estaba llevando a efecto de los inmigrantes polacos puesto que él manifestó que con su anuencia solamente cuatro habían ingresado en su gobierno a lo que nosotros contestamos q' eso sería posible, pero que a sus espaldas teníamos seguridad que entraban constantemente gentes de esta nacionalidad puesto que con frecuencia se encontraban caras nuevas en el país que se filtraban sin su conocimiento, a esto contestó el señor Cortés que el había dado órdenes a las autoridades para ejercer extricta vigilancia. Tres meses después de esta entrevista apareció en la Gaceta Oficial el siguiente aviso: "Todos los polaneses que ingresaron legalmente al país en la presente administración o en las anteriores, portan su respectiva tarjeta de identificación migratoria. En tal virtud, las autoridades deben exigir la presentación de dicha tarjeta a todos aquellos poloneses a quienes consideren sospechosos. Si una vez requeridos no la presentaren, se servirán dar aviso de ello a la Secretaría de Gobernación y Policía, enviando los datos necesarios para identificarlos. Igual cosa se suplica a los particulares".

San José 10 agosto 1939
Sría de Gobernación y Policía.

Como bien se puede ver no accedió el señor Presidente a aceptar el ofrecimiento que le hacíamos calificándolo en su reportaje último de deseo antojadizo cuando nos viniera en gana hacerlo, el constatar si los poloneses estaban o no legalmente en el país, pero el aviso anterior facultaba a todos los particulares a su antojo solicitarles la documentación a los poloneses.

La decisión del actual Congreso, y señor Presidente de la República de nombrar una comisión oficial investigadora de asuntos relacionados con la inmigración judío-polaca viene a demostrar que esto se hacía necesario puesto que hay mucho que no se conoce y que el anterior Presidente de la República no tenía deseos de conocer, no obstante el ofrecimiento hecho a él con datos que justificaban esa acción. Como buen abogado don León debería comprender que para fallar en una acusación se debe oir ambas partes con toda clase de pruebas y no conformarse solamente con las simples declaraciones del acusado. Emplazamos a los señores don Ricardo Toledo Escalante y a don Humberto Pacheco para confirmar las aseveraciones que aquí exponemos.

Creemos oportuno manifestar que estamos dispuestos a sostener en el terreno que sea necesario que las declaraciones de dicho señor fueron hechas ante nosotros y no toleraremos q' en forma audaz se nos desmienta.

JOSE JIMENEZ M. — V. M. CARVAJAL D. — J. LUIS MOYA A. — NESTOR TREJOS E.

SIGO CREYENDO QUE ESTOY EN LA BUENA....

(VIENE de la página UNO)—— ra que asumiera yo el papel de acusador público de la Junta. Ya el lunes próximo conocerá la Junta de la renuncia, que he de presentar, y que tengo lista desde el momento en que considere que no debíamos los miembros de la junta impedir con nuestra presencia q' se hiciera una investigación, máxime habiéndose dicho que éramos un estorbo para que esa investigación pudiera hacerse.

Yo siento mucho y muy sinceramente, disentir del criterio de compañeros tan distinguidos como los señores Echandi y González Herrán en cuanto al punto de vista antes expuesto. Pero sigo creyendo que estoy en la buena tesis y aunque reconozco que quizá sea el mas impreparado de todos los que integramos la Junta, quiero ser fiel a los dictados de mi pensamiento. Por tal razón, mantengo de manera inquebrantable mi propósito de renunciar; me quedará la satisfacción de haber colaborado en la medida de mis capacidades en las labores de la Junta, de manera sincera y leal y la de que cuando alguien creyó que nuestra presencia impedía una investigación, haber asumido la actitud que considero más justa.

DIARIO ILUSTRADO DE LA GUERRA....

(VIENE de la Página DOS) —— se publicó la noticia, ya agrandada co este encabezamiento: "Un gran navío inglés hundido en Aden por submarinos italianos. Pocas horas después los ingleses hacían circular otra versión distinta diametralmente a aquella. A los dos días se hizo luz sobre el asunto. De Adén comunicó el comandante inglés: "Un submarino italiano atacó a un pesquero armado de guerra que respondió al ataque con cargas de profundidad y cañones. El submarino enemigo emergió y fué capturado". Y Roma dijo brevemente al pie de un comunicado oficial, "Uno de nuestros submarinos del Mar Rojo no ha vuelto a su base". En las batallas trabadas en el norte de Francia, un corresponsal norteamericano adjunto al estado mayor de una división francesa presenció, a fines de mayo, un contrataque en la región de Arras que hizo a los franceses, en un sector de más de diez kilómetros avanzar a través de las líneas alemanas, tomar prisioneros capturar artillería, tanques, depósitos de municiones, ameralladoras y gran tren de guerra. El despacho que inmediatamente envió a Nueva York de donde fue difundido por el mundo, decía entre otras cosas: "Las fuerzas francesas ataman la ofensiva y destrozan al ejército alemán en Picardía". Esto fue aprovechado por los directores de casi todos los periódicos para el gran título del día. La noticia no era en forma alguna mentirosa. Era la verdad. Pero también era la verdad que los ejércitos alemanes que habían tenido que retroceder en un frente de diez kilómetros en Arras habían arrollado a los aliados en más de 70 kilómetros a la derecha y a la izquierda de Arras. Por eso es q' las operaciones en el mar o en la tierra de una lucha no se pueden seguir si no es con el mapa en las manos. Porque de lo contrario resulta que en mol ocasiones un detalle en un lugar hace perder de vista la operación principal. En 1917 la batalla de Jutlandia tuvo varias fases. En la primera la flota alemana de Hipper y Scheer, durante dos horas, tundió severamente a las escuadras inglesas de Beatty y de Evan Thomas A las seis de la tarde los despachos que llegaban a Alemania eran de que se había obtenido una victoria completa. El pueblo recibió enseguida la noticia radiada desde los navíos alemanes. Y sucedió que en el momento en que se encendían luminarias en Hamburgo y Berlín, a las seis y minutos de la tarde, los barcos alemanes, empeñados en acabar con los restos de las divisiones inglesas de los 52 barcos de Beatty se daban cuenta de que habían caído en una especie de trampa, pues aparecía la home fleet de Jellicooe, compuesta de 99 navíos que desplegados en batalla comuezaban a tirar sobre las cabezas de línea alemanas. Tres horas más tarde, la flota alemana abandonaba el campo le batalla y se refugiaba en sus bases de las que ya no pudo volver a salir. No obstante esto, es precisamente de más fiar el informe periodístico del momento, que las difusiones que se hacen por medio de artículos, comentarios, libros, etc. que aparecen durante la guerra y que están al servicio de una causa.

EL PROXIMO JUEVES 15 DE AGOSTO

— ES EL —

Gran Día De La Madre

Ouiere Ud. quedar bién con la autora de sus días?

ACABAMOS DE RECIBIR LO QUE USTED NECESITA PARA "ENDULZARLE SU EXISTENCIA" Y RENDIRLE UN CALIDO HOMENAJE:

ELEGANTES CAJAS DE CHOCOLATES CON LINDAS ALEGORIAS ADECUADAS PARA ESTE DIA, DE LA FAMOSA MARCA Whitman's

TAMBIEN LE OFRECEMOS ARTISTICAS CANASTAS MUY BIEN SURTIDAS CON EXQUISITOS LICORES, CONFITES Y BOMBONES.

—— UNA VERDADERA NOVEDAD ——

VEA LA EXHIBICION EN NUESTRAS VITRINAS

LA DESPENSA S. A.

TELEFONOS 3558 Y 3589

Este documento es propiedad de la Biblioteca Nacional "Miguel Obregón Lizano" del Sistema Nacional de Bibliotecas del Ministerio de Cultura y Juventud, Costa Rica.

ANECDOTARIO DE LA REPUBLIC TOBACCO Co.

TAL DIA COMO HOY,

AGOSTO
11
DOMINGO

Tal día como hoy, en 1835, circuló en Alajuela la hoja subversiva "Manojito de Flor es" atribuida al llamado Padre Tiricia, y dirigida contra don Braulio Carrillo a quien llamaban Sapo de Loza. Recordamos que en tiempo de Carrillo era el tabaco un objeto de contrabando muy perseguido. Hoy magníficamente elaborado se le brinda a usted, libremente, con el nombre famoso de cigarrillos LIBERTY.

Anúnciese en La Tribuna

OJOS ROJOS O INYECTADOS!

CLARIFICADOS
En Segundos

Al fin! Ojos inyectados de sangre se vuelven blancos y brillantes! Basta una sola aplicación del nuevo y científico EYE-GENE. No mancha y es absolutamente inofensivo. Da resultados en unos cuantos segundos. Pronto descanso para ojos cansados, irritados. Miles están usando EYE-GENE en vez de soluciones bóricas u otras.

EYE-GENE . . un nuevo y seguro método de clarificar los ojos, calma toda irritación.

EYE-GENE

Gotas para los ojos pronúnciese "Aiyin"

Obténgalo hoy mismo en su botica.

Mundo Social

CUMPLEAÑOS

Cda un semblante de ternura... Ella, ella es divina! Con una mirada tierna y penetrante que emana de sus ojos verdes como la esmeralda, y brillantes como dos pedacitos de estrellas que alumbran el sendero de la felicidad. Norita Muñoz Quesada es todo un bello poema de amor! Es toda bondad y toda alegría; es la suave canción con que arrullan los angeles del cielo. Es flor, entre las flores, la más linda, la más fragante... Hoy, que la dicha se estrecha más a su belleza incomparable, no podemos menos que decirle el significado de su expresión. Norita cumple años y es fiesta para ella y para nosotros; por que hacemos muy nuestro este grato acontecimiento, y por que el traer su linda efigie a nuestra página social, nos llenamos del más íntimo regocijo.

Vayan pues, para ella, estas frases que no llevan otro fin que el de tributarle un cálido y afectuoso saludo, y una vez más le testimoniamos nuestros sinceros deseos porque la dicha y la felicidad sean sus más fieles compañeras.

Srita. NORITA MUÑOZ Q.

ALBERTO CARVAJAL y ALBERTINA P. DE CARVAJAL

NOE ALFARO y ESPERANZA R. DE ALFARO

participan a sus amistades el matrimonio de sus hijos

RODRIGO y FLOR DE MARIA

que se verificará en la Iglesia de Nuestra Señora del Carmen el 18 de Agosto próximo a las 17 hs. (5 p. m.)

San José, 11 de Agosto de 1940.

ROMULO ARTAVIA y TERESA DE ARTAVIA

Hacen presente en forma muy especial sus sinceros agradecimientos, al Licenciado don Teodoro Picado M., Lic. don José Joaquín Soto A., don Eloy Ramírez, don Jorge Valenzuela, don Adriano Arié, don Víctor Marín, don Israel Cortés, don Octavio Miranda, don Héctor Miranda y don Trinidad Hidalgo, por las bellas frases pronunciadas al dar sepultura y en el novenario de nuestro inolvidable hijo

SIGIFREDO

Sus elocuentes manifestaciones de cariño y recuerdo, las conservaremos dentro de nuestros adoloridos corazones y ellas serán lenitivo a nuestra pena.

San José, Agosto 11 de 1940.

SINCERA MANIFESTACION DE AGRADECIMIENTO

En medio del intenso dolor que produjera en nuestros corazones el trágico fallecimiento de nuestro querido e inolvidable hijo

SIGIFREDO

hemos recibido el cumplido homenaje de los amigos de esta capital y de todas partes de la República en una forma verdaderamente extraordinaria. Los mensajes que en diferentes formas llegaron a nuestras manos aliviaron la acerba pena de nuestros corazones, haciéndonos comprender que no estábamos solos en las horas aflictivas y que miles de corazones palpitaban al unísono de nuestro dolor. Las palabras no podrán expresar jamás cuánta es nuestra gratitud para los que cubrieron de flores los restos de nuestro querido deudo, para quienes formaron aquel imponente cortejo que llevó sus restos al Cementerio, y para quienes por medio de visitas, cartas, telegramas y cartulinas, han venido hacia nosotros con su mensaje de compañía. Estará siempre en nuestras almas encendida la llama de la gratitud que pálidamente dejamos consignada en estas líneas.

ROMULO ARTAVIA S. — TERESA SOTO DE ARTAVIA

San José, Agosto 11 de 1940.

EL GRAN HOTEL COSTA RICA

Tiene el gusto de invitarlo cordialmente a su acostumbrado

TE DANZANTE

HOY DOMINGO 11 DE AGOSTO

en los hermosos salones del Roof Garden.

HABRAN COMIDAS Y CENAS A LA CARTA CON EXCELENTES MENUS.

ORQUESTA MURILLO

RECOMENDAMOS

Cerveza Extranjera en medias botellas de las famosas marcas

"LEONA" y "PILSENER"

A ¢ 1.75 la media botella

EFECTUADO ENLACE EN TURRIALBA

Nuestros estimados amigos, los jóvenes don Erwin Murillo y la simpática señorita Flora Arias, se unieron en matrimonio. La ceremonia religiosa tuvo verificativo en la Iglesia parroquial a las 19 horas del lunes 29 de los corrientes, y fué oficiada por el señor Cura, presbítero Hesse. A continuación los nuevos esposos y convidados pasaron a la casa de habitación de los padres de la novia, en donde se brindó por la nueva pareja, deseándoles eterna luna de miel y dicha sin fin.

HOY QUINCE PRIMAVERAS

Hoy las flores de todos los jardines exhalarán sus mejores perfumes anunciando los 15 años de esta bella y graciosa señorita, hija del apreciable hogar del esforzado trabajador don Gonzalo Sánchez y de su estimable señora esposa doña Berta Salazar de Sánchez, y quien con el mismo motivo ofrecerá una fiesta a la cual asistirán sus amistades. En esta fecha de tantas ilusiones, de tantas dichas y de tantas alegrías LA TRIBUNA la saluda con especial simpatía y con la más galante atención, deseándole también siempre sea feliz.

Srita. MIREYA SANCHEZ SALAZAR

Julia P. v. de Fumero, Rodrigo y Fresia de Brenes, Carlos Brenes E., José Francisco y Carmen de Salgado, Bernardo Fumero y señora, Teobaldo Fumero y señora, José Pérez y señora, Fernando Fumero y señora, Mercedes Fumero y Agustín Fumero, agradecen tadas las manifestaciones de pesar recibidas con motivo del fallecimiento de su querida hija, madre y hermana

CARMEN FUMERO Vda. DE BRENES

e invitan por este medio a las Misas que por el descanso de su alma se verificarán el próximo lunes 12 en la siguiente forma: en San José a las 6.30 en el Templo de Santa Teresita; en Cartago a las 6.30 en el Convento de Los Capuchinos y en Turrialba a las 6 a. m. en la Iglesia Parroquial.

Cartago, 11 de Agosto de 1940.

Los Empleados del Banco Nacional de Seguros

invitan a sus familiares y amistades a la Misa de Primer Aniversario que en sufragio del alma de

DON JORGE SALAZAR ESPINOZA

tendrá verificativo en la Santa Iglesia de la Merced a las 7 horas del martes 13 del corriente.

San José, Agosto 11 - 1940.

Si después de probar Ud. varios jabones de tocador, encontrara uno que realmente le agrada, ¿no le sería Ud. fiel? Yo soy fiel al CAMAY porque su suave espuma da a mi cutis una fresca y radiante apariencia.
(f) ALICE DE HOUMAN
Atlanta, Ca. E. E. U. U.

TALVEZ ahora mismo diga usted: "¿Podrá el CAMAY realmente ayudarme?" Pues bien, el CAMAY es un suave jabón que ha ayudado a miles de mujeres hermosas a conservar su belleza. ¿Por qué no disfruta usted también de sus magníficas cualidades?

CAMAY posee una combinación embellecedora sin par: UNA CALIDAD UNIFORME y UNA SUAVIDAD INIGUALABLE!

Repetidas pruebas efectuadas con numerosos y conocidos jabones de tocador en los más diversos tipos de piel dieron a CAMAY este resultado: DEFINITIVAMENTE MEJOR!

CAMAY: *El Jabón de las Mujeres Hermosas*

Concurso de Bailes en general

De todos los estilos de moda se hará este nuevo certamen, hoy domingo por la noche en EL SESTEO.—La elección la hará un competentísimo jurado desde temprana hora.

Sin lugar a dudas, ha sido una idea original la de "El Sesteo" de auspiciar y organizar con el buen éxito que sabe siempre imprimir a los sucesos sociales allí verificados, un nuevo certamen de baile, que lo será esta vez, sobre todos los estilos de moda: Conga, bolero, fox swing, blues, etc. Este concurso nuevo de bailes en general se efectuará hoy domingo, en horas de la noche en "El Sesteo". Hará la elección de la mejor pareja de bailarines nacionales, un jurado competentísimo. Y su fallo se dictará desde temprana hora.

Se nos ha informado que los tres triunfadores de los concursos anteriores tomarán parte en este otro, por lo cual juzgamos la competencia seria y formal. La orquesta que ha amenizado las noches de gala de "El Sesteo" actuará también en este concurso. Un buen consejo que damos a los asistentes es que desde muy temprano lleguen a "El Sesteo" o se sirvan solicitar la reserva de una mesa, caso que sean clientes conocidos.

De esta manera, habrá oportunidad de acomodar al numeroso público que asisten a "El Sesteo".

En todo caso, auguramos un nuevo y más rotundo triunfo a "El Sesteo" en esta nueva actividad de su intensa vida social, llena de elegancia, alegría y señorío.

Anúnciese en La Tribuna

Vitrina de manjares en

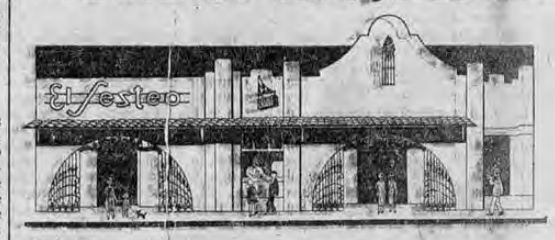

BAR:
Cocktail Paraíso, de la película "La Ultima Cita", — de Almejas, Langostinos, Ostiones, Coca Cola, Cuba Libre.

RESTAURANT:
Sopa, Crema de Ostiones, Pavo relleno a la Americana, Tartaletas de Camarones, Spaghetti con Legumbres, Morcillas con Legumbres, Morcillas a la Española, Tamales Chapines.

PASTELERIA:
Puding de limón, Canastinas de piña, Estrellas de Maicena, Pilones de Manzana.

HELADOS:
Guanábana, Fresa, Vainilla y Cacao.

GRAN TE DE MODA
Concurso de los bailes más modernos

LA TRIBUNA DEL PUBLICO

HONOR AL MERITO

Hay lugares en la ciudad que son santos; santos porque hay en ellos caridad y amor y, esas virtudes —flores exóticas en nuestras almas de hoy— dejan sentir el suave perfume de quien con tanto acierto las cultiva: doña Carolina Bagdo viuda de González; ella es la jardinera. El jardín lo constituye la "cocina escolar".

A esa institución llegan los niños como las abejas zumbante que busca la miel.

Doña Carolina no les da solamente el pan que alimenta y vigoriza sus cuerpecitos delicados; también sabe dejar en sus jóvenes almas la palabra maternal que constituye el pan de espíritu. Y su obra, casi incalificable, es la de aquel sembrador que prepara la tierra y deja en la simiente de los ciudadanos del futuro; ella es por eso la madre de la patria.

Proteger a los niños, cultivar en ellos el sentimiento de la fraternidad, hacerlos florecer en nobles aspiraciones, en una palabra engrandecerles el alma, es sentar los cimientos de una Patria más grande y más bella. Por eso no hemos querido dejar que el indiferentismo ambiente y el olvido que nunca desampara al trabajador silencioso y abnegado, tienda sus alas sombrías y oscurezca labor de tanto mérito. Y esto lo hago impulsado no sólo porque todo hecho noble obliga en nosotros el justo y respetuoso homenaje, cuanto porque los niños de la "Escuelas de La Uruca" de la cual soy director han descubierto ante mí sus almitas emocionadas y agradecidas y me han pedido diga por ellos, la palabra que su niñez quizá no saliría encontrar: su labor es santa, muy santa, doña Carolina, y no me niegue el haber contribuido, con una flor más, a formar el ramillete de agradecimiento y simpatía que respetuosa y devotamente abandonan en sus manos los niños pobres de Costa Rica.

Miguel Angel Zumbado R.,
Director de la escuela de La Uruca

Este documento es propiedad de la Biblioteca Nacional "Miguel Obregón Lizano" del Sistema Nacional de Bibliotecas del Ministerio de Cultura y Juventud, Costa Rica.

"DOS LEONES"

LA MARCA QUE LO DICE TODO EN PINTURA

La Marca favorita de nuestro público por tantos años

HUBBUCKS · WHITE ZINC · PATENT LONDON

AHORA:

Preparada y Lista para su uso inmediato, en envases originales de Hubbuck en un surtido completo de colores a base del famoso BLANCO DE ZINC y demás ingredientes genuinos

"DOS LEONES"

La Pintura PREPARADA

"DOS LEONES" la consigue unicamente donde sus Distribuidores Exclusivos: FERRETERIA MACAYA

SUCURSAL EN COSTA RICA DE UNA GRAN....

(VIENE de la página UNO)——

nosotros, a la firma industrial "La Iberia" de Cartagena, Colombia.

Estos tienen veinte años de establecidos en Colombia y han ido ensanchando sus actividades en grandes proporciones, hasta constituir hoy una poderosa empresa dedicada a la elaboración de toda clase de jabones. Al tener conocimiento de que en Costa Rica podrían establecerse, optaron por dirigir a la cámara de comercio en solicitud de detalles.

Efectivamente, en la cámara tuvimos a la vista la carta que dirigen los industriales colombianos, por gentileza del secretario de ese importante organismo, nuestro estimado amigo don Juan Fernández Morúa. Ahí expresan que desean saber qué facilidades da el gobierno a las industrias, cuales materias primas se obtienen en el país, etc.

Expresan que ellos montarían una sucursal de su fábrica de Cartagena, la cual podría abastecer el consumo de todo Centro América y en donde tendrían trabajo muchos trabajadores del país.

LOS BRITANICOS REQUISARAN DOS BUQUES PETROLEROS FRANCESES

BEIRUT, 10. UP. — Después de la negativa del gobierno británico para liberar en Alejandría a los dos buques petroleros franceses OELPONE y ROXANA que tienen un cargamento de veinte y cinco mil toneladas de petróleo de Mosul, ambos buques fueron llevados por la fuerza a otro punto, se cree que a Port Sudan. Los capitanes de los dos buques protestaron, pero se tiene entendido que las autoridades navales británicas se proponen requisar dichos barcos.

DINERO? Lo conseguirá si lo solicita en los AVISOS DE OCASION (Página dos)

PENSANDOLO BIEN. COLUMNA BISEMANAL ....

(VIENE de la Página DOS) ——

tieren el destierro y hombres de corazón de la legión republicana se han consagrado a buscarles acomodo en algún sitio de América. La piedad de sus adversarios los llama criminales. El crimen o la demencia es el atributo de los caídos. El delincuente afortunado, cuando no es genio, resulta salvador.

Más reciente noticia nos revela que los compasivos totalitarios franco - alemanes entregan 4000 refugiados españoles, los más, heridos e inválidos, a las autoridades españolas para ser muertos o encarcelados por el crimen de haber amado a España a su manera, como ha hecho todo español independiente y patriota a lo largo de las centurias.

Y éstos que así aprisionan y matan erigen un gigantesco monumento al Corazón de Jesús, de setenta metros de altura para divisar noventa kilómetros a la redonda, con un costo de ocho millones de pesetas. ¿Matarán a esos 4000 españoles al pie de ese monumento?

Y ya es tiempo de afirmar que Costa Rica no es tierra de conquista; que exigimos respeto para nuestras instituciones públicas; queno queremos aceptar del extranjero otra crítica para la República que la que sea respetuosamente formulada. Hágase tan adversa como se quiera; pero hágose con respetuosa gentileza.

Y advierta el nazismo español que escribe para el público que, mientras esta columna esté en pie, por cada ataque a nuestras instituciones habrá una defensa más vigorosa que el ataque. Las actuales instituciones españolas no son invulnerables.

EL EJECUTIVO INSISTE EN LA NECESIDAD DE....

(VIENE de la Pág. CUATRO) —

municipalidades. En lo que a servicios técnicos y que están íntimamente ligados con la salud pública, se refiere, conviene el control de es personal. Es preciso evitar que a esas posiciones lleguen elementos que no tengan conocimiento de las funciones que le son encomendadas. No es que la Secretaría de Salubridad Pública procederá a designar esos personales para los cantones respectivos, Ese derecho corresponde a las municipalidades pero siempre con el control por parte del Estado. Y ese control es necesarisimo en lo que se refiere a la distribución de las aguas. Qué habría ganado el Estado con proporcionar a las municipalidades aguas potables si luego al ser distribuidas esas aguas van a contaminarse de nuevo? El problema ha sido enfocado en sus diversos aspectos porque es firme propósito del señor presidente de la república doctor don Rafael Angel Calderón Guardia resolverlo en la mejor forma posible y con la mayor amplitud. No convendría legislar ahora en cuanto a algunos aspectos dejando para el futuro la solución de los otros. Que la amplitud del proyecto requiere fondos? Naturalmente y este aspecto también ha sido enfocado. En eso estamos y yo aseguro que la forma convenida para aportar las rentas será muy bien recibida por el país. También contempla el proyecto no un sistema comunal limitado sino un sistema nacional para el suministro de las aguas potables. Serán establecidos distritos de aguas. El primero al que ya podemos referirnos será el distrito que comprenderá el cantón central de San José y los cantones de Montes de Oca, Guadalupe, Moravia, Tibás y Alajuelita. Así el estado estará en capacidad de garantizar aguas potables no a los sesenta mil ciudadanos del cantón de San José sino a los 180 mil de los cantones que comprenden ese primer distrito de aguas. Y como en este caso, serán agrupados los otros cantones, recibiendo los beneficios de la potabilidad de las aguas mediante esos sistemas nacionales. Diversos hechos relacionados con las aguas y las cañerías podrían citarse para demostrar la importancia del proyecto de nacionalización. Son muchos los que han sido relatados a la secretaría de Salubridad Pública, en la nutrida correspondencia que se recibe abogando por la realización del proyecto. Tenemos entre otros el siguiente: en uno de los cantones de la provincia de San José se construyó una cañería. El trabajo estuvo a cargo, durante la administración el ex presidente González Víquez, de uno de los más competentes ingenieros. Los tanques de captación y de sedimentación y toda la obra resultaron una perfección, al extremo de que se le puso como ejemplo para la ejecución de las siguientes. La cañería prestó sus servicios y lo hizo en la forma más eficiente; se dió a la comunidad agua potable y en cantidad suficiente. Pero con el tiempo un señor municipe del referido cantón se empeñó en que se ejecutará un trabajo con el objeto de beneficiarlo a él y a amigos suyos. La municipalidad autorizó la ejecución de dicho trabajo. Cual fué el resultado? que el cantón, desde ese momento, dejó de recibir aguas potables porque vino la contaminación de las aguas, y también dejó de recibirlas en cantidad suficiente. Era lógico que tal sucediera. Un trabajo empírico como el ejecutado tenía que perjudicar el trabajo técnico y científico que se ejecutó al construir la cañería. El proyecto de nacionalización de las aguas potables y de control del Estado en la distribución de esas aguas, tienden a evitar que con esos abusos los pueblos se perjudiquen. Tiende a garantizar a los costarricenses la potabilidad de las aguas. El proyecto se basa en las ideas que a este respecto ha mantenido desde hace mucho tiempo el señor presidente de la república doctor don Rafael A. Calderón Guardia, quien considera indispensable para el mayor éxito del desarrollo del vasto plan de salubridad pública y protección social, esa medida fundamental de la nacionalización de las aguas potables. Mucho me complace que el país haya recibido con simpatía el proyecto y que ansíe su realización para beneficio positivo de la república. De allí, pues, el empeño del Poder Ejecutivo y el deseo vehemente de resolver en forma amplia y completa este importante problema, fundamental en la salubridad y asistencia social.

Tales las importantes declaraciones del señor secretario de salubridad pública, doctor Luján Fernández, que nosotros hemos tratado de reconstruir con la mayor fidelidad posible.

AVISO

Se previene a los fabricantes (instalados en el país) que están falsificando el vino "LA MONJA" y a sus vendedores, que tenemos amplios poderes para perseguir tal abuso por la vía judicial.

BODEGAS J. BATALLE

Barcelona (España)

ALMACEN MAURO

Apoderado Especial para Costa Rica.

MUERTO SILAS!!

MUERTO GILBERTO!!

ASESINATO? SUICIDIO?

GANESE!! GANESE!!

¢ 100.00 EN EFECTIVO

diciendo quién es el asesino de la serie que tiene intrigada a toda Costa Rica:

EL MISTERIOSO FIN

DE LOS HABITANTES DEL

CASTILLO NEGRO

un triunfo arrollador de la Primera Estación del País

Radio PARA TI

y del imitado y más popular de todos los detectives del mundo:

PO-LI-CHAN

Envíe sus soluciones al Apartado Postal número 896 en San José.

CASO DE EMPATE LOS ¢ 100.00 SERAN RIFADOS ENTRE TODOS LOS QUE ACIERTEN.

RECUERDE QUE ES UN PROGRAMA

TICOS

EL GIGARRILLO MODERNO

Y por lo tanto un programa de calidad

OIGA EL QUINTO CAPITULO MAÑANA

LUNES A LAS 6.30 P. M.

* CONFORT
* RAPIDEZ
* ECONOMIA

Managua	$ 18.00
Tegucigalpa	28.00
San Salvador	39.00
Pto. Barrios	48.00
Belice	63.00

* SAN SALVADOR
* TEGUCIGALPA
* BELICE
* MANAGUA
* SAN JOSE

—— PREFIERA UN ——

Lokheed "TACA"

Detalles Oficinas "ENTA"

EL MINISTRO ARGENTINO DOCTOR LOUDET....

(VIENE de la página UNO)——

de su misión y de sus elevados ideales. Allá fundará, como ya lo hizo entre nosotros, el instituto Cultural Nicaragüense - Argentino y lo dejará funcionando como un organismo vivo que en colaboración con el nuestro y los otros similares que se han fundado o se funden en las repúblicas americanas contribuirá a la obra de bien común de conocerse entre sí los elementos pensantes del continente y servir de oficina de canje para todos los valores espirituales de América en los que tiene tan gran de y justa confianza el activo representante diplomático del gobierno de Buenos Aires en nuestra patria. Al anunciar su viaje próximo, le deseamos una travesía muy agradable augurándole la feliz realización de sus propósitos en la nación vecina y hermana.

YO PODRE DECIR QUE HE PASADO POR COSTA....

(VIENE de la página UNO)——

pedazo de tierra colombiana.

Desde luego fuimos recibidos muy cordialmente por el distinguido diplomático, a quien poco habíamos frecuentado, pero de quien teníamos las mejores referencias. Nuestro amigo don Gonzalo Calderón E. ya nos había hablado mucho de su ministro. Y la verdad es que todas sus advertencias se confirmaron plenamente. La hora misma de nuestra visita no era la más oportuna. Mediaba el día y aun se oían en el interior de la casa las conversaciones íntimas de la mesa...

Sin embargo ... ya estábamos aquí. Sentados en la sala hacia donde fuimos conducidos inmediatamente. Poco tuvimos que esperar. Don Plinio apareció con su aspecto de bonhomia y con su frente amplia e inteligente en donde cabalgan montones de ideas y de proyectos, de elevados y nobles pensamientos.

Saludamos. Cordialidad. Y ya estamos en materia.

—No, Francamente quisiera no decir nada por la prensa. Todos los diplomáticos decimos lo mismo cuando nos ausentamos, o cuando llegamos a un país. La frase de que tenemos anhelos fervientes de conocerlo, si se trata de la llegada, o la de que nos vamos entristecidos después de haberlo conocido, es ya tan corriente, y casi siempre tan leal y sincera, que es descontado el repetirla. Pero la verdad, es que no temo a la repetición. Las cosas ciertas, las que se sienten hondamente, no hay porque someterlas a la disciplina del buen gusto. Yo quiero decir lo que pienso de Costa Rica, y lo diré, y se llevará [illegible] de agradecimiento y de ra que me alejo que cuando vine. Por qué no? Lo han dicho otros antes, verdad? Pues yo también. Y lo hago con absoluta sinceridad y cariño. Costa Rica me ha sido [illegible] querido que no solamente admiro por sus bellezas naturales, por sus buenos amigos, por sus bellas mujeres, por su cultura, por su liberalidad y por su ambiente, sino que a veces pienso que estando en Costa Rica, no estoy lejos de mi patria. Además, cumplo con una tradición muy colombiana, y es la de que Costa Rica ha de formar parte del bagaje de un hombre que mira al mundo con optimismo. Colombia y Costa Rica han sido siempre naciones amigas y similares. Por aquí han pasado gran parte de nuestros más destacados personajes de la política, de la ciencia, de la literatura. Poco son mis méritos personales, pero si algunos tengo, ellos se han enriquecido ahora con mi estancia entre ustedes.

Yo también podré decir a mis amigos de Colombia que he pasado por Costa Rica y que he aprendido mucho de esta vida ejemplar de tan pequeña, pero tan grande nación. Pero pretendo más todavía. Voy a escribir, o mejor dicho, voy a publicar, porque casi está escrito, un libro acerca de Costa Rica. Será una modesta contribución al conocimiento de esta República y un homenaje efectivo a sus instituciones y a sus normas de vida. He recogido en esas páginas lo más importante de la historia costarricense, historia pasada y contemporánea, y lo más fundamental de sus instituciones democráticas. Admiro los paisajes costarricenses, porque ellos son bellos, pero admiro a ese costarricense con alma de colombiano, o colombiano con alma de costarricense, que es [illegible] res, a sus sabios y a sus políticos. Y en mi libro habrá mucho de todo eso. Sus problemas económicos y la forma de resolverlos me interesan intensamente, y creo que mucho podemos aprovechar. Mi paso por Costa Rica, pues, no ha sido solamente para cumplir la misión de mi gobierno con lealtad e interpretando el sentimiento colombiano, sino que he querido llevarme todas las lecciones de esta república ejemplar. Al mismo tiempo he tratado de que se nos conozca bien, y para el logro de este ideal he puesto mi pequeña contribución. Será para mi un gran triunfo el que si mi nombre se pierde en la lista de tantos antecesores o sucesores en esta posición, al menos quede el recuerdo de nuestra nueva Colombia que está siendo moldeada en más altos ideales del liberalismo, de la libertad y de la democracia, y q' trabaja empeñosamente para ocupar el sitio que le corresponde en el concurso de las naciones hermanas del Continente. Pero si gratos son los recuerdos que me llevo de Costa Rica, por la simpatía de su sociedad, por la gentileza de sus gobernantes, por las atenciones que he recibido y por las amistades que he cultivado, también son gratos los recuerdos que llevo de la colonia colombiana residente. No he preguntado nunca a los coterráneos que aquí llegaron a mi casa, si eran de este o aquel partido, si tenían o no simpatías por el gobierno al cual represento. Solamente he querido que en esta sede sientan el calor de la patria, para lo que es preciso hacer un esfuerzo, ya que Costa Rica entera es también un rincón que por su hospitalidad y su caballerosidad hace a veces olvidarse de que se está fuera de aquella patria. De los colombianos residentes, repito, he recibido demostraciones muy significadas de solidaridad y simpatía. Ellos me han hecho aun más grata mi permanencia si cabe decirlo así. Y para ejemplo, podemos citar el nombre de Gonzalo Calderón. [illegible] ese costarricense con alma de colombiano, o colombiano con alma de costarricense, que es [illegible] afectos mutuos. La bondad de este compatriota no tiene límites. No hay fronteras para él cuando se trata de hacer bien, de servir, de cooperar. En todas mis actuaciones lo he encontrado como amigo número uno de Costa Rica y como colombiano también número uno. Así me explico por qué es que Gonzalo goza de tantas simpatías entre ustedes. Y así me explico cómo los colombianos que por aquí pasan llevan esta misma impresión de su persona. Por lo demás, en "Noticiario Colombiano" que publica la Legación, he escrito un "Hasta luego" y ha sido reproducido ya por la prensa. En eso está condensado mi pensamiento...

Cuando se está delante de un hombre de esta categoría, siempre saltan a la conversación nuevas preguntas.

—Y la política colombiana?

—Avanza sobre el terreno firme de la realidad y de la aspiración más noble. Pero para hablar de política se necesita estar empapado de todos sus detalles. Y usted comprenderá q' lejos de la patria, los detalles se borran y solamente surge en la mente la magna figura de la patria. Desde luego la obra gubernativa es proficua y tratamos de continuar de ese mismo modo. El doctor Santos es un presidente de altos merecimientos a quienes ustedes conocen perfectamente. Es el periodista que ustedes trataron cuando pasó por esta tierra.

—Es el periodista presidente — decimos nosotros, —y a este respecto señor ministro vamos a recordar una anécdota de Walter Williams en el Congreso de periodistas de Washington. Al referirse aquel maestro al gobernante de su país nos dijo: Y aquí tienen ustedes al gobernante de los Estados Unidos, que ha descendido por causa de la democracia desde su alta misión de periodista hasta la de Presidente.

—En realidad — nos dice don Plinio — el doctor Santos es un gran periodista pero también es un gran gobernante.

Pasamos a otro tópico, el de la guerra europea.

—Qué piensa usted?

—Tantas cosas se pueden pensar acerca de la guerra que sería preciso escribir mucho tiempo. Pero el punto de vista americano? Pues que todo tiene su recompensa. Es verdad que la crisis nos amenaza por todos lados debido al cierre de los mercados europeos para nuestros principales productos. Pero acaso ello sea un signo nuevo. Vamos a continuar por el sistema del monocultivo? Van Brasil, Costa Rica, Colombia y otros países a ser siempre y únicamente cafetaleros? Eso es muy peligroso. Y gracias a la guerra tendremos que entrar a una política de bastarnos a nosotros mismos, con nuestros propios productos hasta donde ello sea posible. Tenemos muchas materias primas, y no quiero decir que vamos a encerrarnos dentro de fronteras chinas para con las otras naciones. Todas podemos ayudarnos mutuamente con buena voluntad, y así nosotros vender nuestro café y comprar a los mercados norteamericanos sus grandes maquinarias, sus implementos de agricultura, sus automóviles y tantas otras cosas más que ellos producen en serie y que nosotros estamos en el deber de comprarles. Pero al mismo tiempo hay que hacer producir la tierra. toda esta tierra tropical, no solamente café, sino cuanto necesitemos para la vida.

Y nuevos tópicos saltaron a la conversación. Muchos otros. Nos habló el distinguido diplomático de los progresos gráficos de Colombia en donde las empresas cuentan ya con lo más moderno y artístico. Al efecto ante nuestros ojos pasaron ediciones, revistas, libros, todo cuanto debe tener un país de la categoría cultural de Colombia. Efectivamente admiramos a Colombia, y pensamos que con representantes de esta naturaleza sus fronteras se borran y avanzan hacia los países hermanos por los senderos de la fraternidad y del progreso.

Nos despedimos. Habíamos pasado una buena tarde con el señor Ministro y el reporter ha venido a escribir estas declaraciones del político [illegible] colombiano con la modestia de un aficionado, pero con la sinceridad de un amigo...

Propiedad de la Biblioteca Nacional de Costa Rica. Biblioteca Nacional "Miguel Obregón Lizano" del Sistema Nacional de Bibliotecas del Ministerio de Cultura y Juventud, Costa Rica.

Plebiscito sobre el servicio militar obligatorio en los ESTADOS UNIDOS

RAY-TIOS

DOMINGO 11 de Agosto — A la 1.30 p. m.

GLORIOSO MATINEE INFANTIL!! - Por última vez!!

FU MANCHU

presentará la obra especial para el mundo infantil:

PINOCHO EN LA CHINA

con los famosos personajes:
Pinocho, Patote, La Bruja, Aladino, El Rey Bobosoy, La Princesa Flor de Loto, El Hada y el Príncipe Chichipo

—— PRECIOS PARA LA MATINEE: ——

Luneta ₡ 1.00 - Preferencia ₡ 0.50 - Galería ₡ 0.25

A LAS 4 Y 8.45 P. M. — EL CELEBRE MANDARIN CHINO

FU MANCHU

PRESENTARA LA OBRA MAGICA DE GRAN LUJO:

CHINA FLASH

con los formidables números de ilusionismo: El Vampiro, La Casa de las Mil Vampiresas, El Escarabajo Sagrado, La Triple Fuga, Poker de Ases, La Alfombra Mágica, Aladino de las Mujeres de Fuego, La Cueva de las Joyas, Bailes por la primera bailarina EVA BELTRI y sus Flash Girls

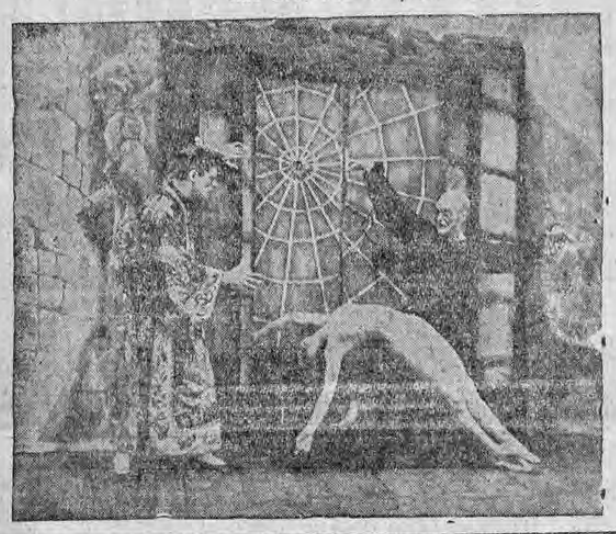

PRECIOS para las 4:
Luneta ₡ 1.50
Pref. ₡ 0.75
Galería ₡ 0.50
Rerencia ALA A

PRECIOS para las 8.45:
Luneta ₡ 2.00
Pref. ₡ 1.00
Galería ₡ 0.50

ADELA
A la 1 —— ₡ 0.30
AMOR DESNUDO
A las 2.30 —— ₡ 0.30
SUERTE EN VENTA
A las 4 —— ₡ 0.50
LA DICHA LEJANA
A las 7 y 8.45
James Cagney, en:
EL REGIMIENTO HEROICO

CAPITOLIO
A la 1 —— ₡ 0.30
SUERTE EN VENTA
A las 2.30 —— ₡ 0.30
AMOR DESNUDO
A las 4, y 7 —— ₡ 0.50
James Cagney, en:
EL REGIMIENTO HEROICO

CASTRO
A las 3. —— ₡ 0.30
Sabina Olmos, en:
CASAMIENTO EN BUENOS AIRES
A las 7 y 8.45 —— ₡ 0.50
Lon Chaney, en:
LA FUERZA BRUTA

El senador Wheeler ha pedido que ese plebiscito se lleve a cabo porque la inmensa mayoría del pueblo norteamericano se opone al servicio obligatorio

El almirante retirado William Standley se declara en favor del plan del general Pershing para entregar a Gran Bretaña destructores norteamericanos que están siendo reacondicionados

EL PRESIDENTE ROOSEVELT INSPECCIONO LOS ASTILLEROS DE POSTMOUTH

(VIENE de la página UNO)——

tentativa de invasión contra las islas británicas, aceptó la tarea de atacar Egipto y la Somalia británica, con el fin de mantener en Africa al mayor número posible de fuerzas británicas. Pero la batalla naval de Oran, en la cual la flota británica destruyó o inutilizó a buena parte de la francesa, cambió la situación y Hitler se vió obligado a estudiar un nuevo plan de invasión. Mussolini se vió ahora obligado a aceptar una operación en Africa mucho má simportante de lo que al principio se pensó. Hitler decidió posponer su ataque en gran escala hasta que las hostilidades en el continente negro alcancen las proporciones deseables, por lo cual puede afirmarse qu ela fecha exacta del intento de invasión alemana contra las islas británicas dependerá en realidad del buen éxito o el fracaso de las operaciones italianas en Africa.

PERDIDO EL SUBMARINO BRITANICO "ODIN"

LONDRES, 10. UP. — El almirantazgo anuncia que el submarino ODIN se encuentra considerablemente retrasado en regresar a su base, por lo cual puede considerarse como perdido.

POR PRIMERA VEZ LA RAF BOMBARDEA TERRITORIO BRITANICO OCUPADO POR ALEMANES

LONDRES, 10. UP. — El ministerio de aviación informa que las reales fuerzas aéreas bombardearon en la tarde y la noche de ayer el aeródromo de la isla de Guernsey, siendo esta la primera vez que los aviones británicos atacan territorio de su misma nacionalidad ocupado por los británicos. Como se recordará, esa isla, así como la de Jersey, fueron evacuadas por los ingleses cuando los alemanes ocuparon las costas francesas en Normandía y Bretaña. El ministerio de aviación informa también que fué bombardeado el aeródromo de Poulice, cerca de Brest. Los cobertizos de los aviones y los puestos de defensa del enemigo fueron averiados. Tanto allí como en Guernsey las bombas británicas provocaron varios incendios.

EL CONSIDERABLE APORTE DE LA AVIACION FRANCESA CONGREGADA EN TORNO DEL GENERAL DE GAULLE

LONDRES, 10. UP. — El constante aumento del poderío de las reales fuerzas aéreas británicas, que día a día demuestra la eficacia de su acción frente a sus rivales alemanes, ha recibido un valioso aporte, se informa oficialmente, con los contingentes de pilotos franceses congregados en torno del general De Gaulle, jefe de las fuerzas armadas de la "Francia Libre". Aun cuando muchos de esos pilotos han participado ya en las incursiones realizadas contra Alemania, y otros actúan en el Africa oriental contra los italianos, la mayor parte de los aviadores franceses no han entrado en la lucha propiamente dicha. El general De Gaulle inspeccionó esta semana el aeródromo donde los veteranos pilotos connacionales se han venido adiestrando a fin de desarrollar una acción coordinada con las reales fuerzas aéreas británicas en los vuelos en masa que se están llevando a cabo contra el Reich. Significativamente se ha señalado que la mayor parte de los centenares de aviones que utilizan fueron traídos por los propios pilotos franceses cuando se anunció que el mariscal Petain abandonaba la lucha, y muchos de esos aparatos muestran claramente los vestigios de su lucha contra los alemanes en el frente occidental y especialmente en la batalla de Francia. Todos esos aeroplanos son de fabricación norteamericana.

SALE PARA ANGORA EL EMBAJADOR TURCO EN MOSCU

MOSCU, 10. UP. — El embajador turco Haydar Aktay salió de esta capital hoy, con destino a Angora. Oficialmente se declara que el embajador tomó quince días de vacaciones, pero su viaje ha alimentado los rumores de que próximamente se celebrarán negociaciones ruso - turcas.

FABRICAS DE MUNICIONES, FERROCARRILES Y AERODROMOS SON BOMBARDEADOS POR LA RAF

LONDRES, 10. UP. — Las formaciones de aviones británicos se abrieron paso a través del fuego graneado de las baterías anti-aéreas de Frasing, Holanda, alcanzando con sus impactos directos los depósitos de petróleo, situados en las inmediaciones, mientras otras escuadrillas, integradas por aviones de bombardeo de gran tamaño, atacaron las fábricas de municiones de Ludgehafen y Colonia, en forma muy efectiva. Los pilotos informaron a su regreso que se había observado los daños causados al enemigo en estas operaciones. También fueron bombardeados los objetivos situados a lo largo de las comunicaciones ferroviarias del Ruhr y diversos aeródromos de Alemania, Holanda y Bélgica. En las operaciones citadas no se perdió ningún avión. Un aparato del mando de la costa que se ocupaba de patrullaje de rutina no regresó a su base.

ROOSEVELT INSPECCIONA LOS ASTILLEROS DE PORTMOUTH

BOSEON, 10. UP— El presidente de Roosevelt inspeccionó hoy los astilleros de Portsmouth, New Hampshire, donde los técnicos civiles y navales apresuran el trabajo relacionado con el programa de construcciones navales por valor de diez mil millones de dólares a probado recientemente por el congreso. Inspeccionó también el gran arsenal de artillería cerca de Wa jestown, acompañándole en estas visitas el secretario de marina Knox.

El presidente se mostró muy satisfecho de los trabajos que se realizan en ambos lugares, declarando que espera a fines de otoño todos los astilleros norteamericanos estarán dando el máximo de su capacidad de trabajo.

EL ALMIRANTE STANDLEY TAMBIEN APOYA EL PLAN DE PERSHING

NUEVA YORK, 10 UP. —El almirante retirado William Standley, ex - jefe de operaciones navales de los Estados Unidos, se declaró a favor del plan del general Pershing para entregar a la Gran Bretaña los destructores norteamericanos q' están siendo reacondicionados", con el fin de mantener al enemigo alejado de nuestras costas". El almirante hizo tal declaración en una alocución peri foneada esta noche, sugiriendo que el congreso declare el estado de "emergencia nacional" con el fin de dar al presidente Roosevelt plenos poderes y evitar conflictos con la ley de 1917 que prohibió la transferencia de barcos de guerra a otras naciones.

SIEMPRE ENCONTRARA Ud. algo que le convenga o interese en los AVISOS DE OCASION

PLEBISCITO SOBRE EL SERVICIO MILITAR OBLIGATORIO, SUGIERE EL SENADOR WHEELER

WASHINGTON, 10 UP. — Mientras los senadores se preparan para reanudar el lunes el debate sobre la ley de servicio militar obligatorio, el senador Wheeler, jefe del grupo de oposición a la misma declaró que esta materia debería ser sometida a un plebiscito, que podría celebrarse conjuntamente con las elecciones de noviembre próximo. Aseguró que la enorme mayoría del pueblo norteamericano es opuesto a la idea del servicio militar obligatorio y que por lo tanto, sería conveniente darle la oportunidad de pronunciarse al respecto.

El senador Barkeley refutó las afirmaciones de Wheeler, diciendo que cada día era mayor la acogida que la citada ley merecía del público.

LOS TIRANOS JAMAS LLEGAN A OLVIDAR SU RENCOR, EXPRESA INDALECIO PRIETO EN UNA ENTREVISTA A LA "UNITED PRESS"

CIUDAD DE MEXICO, 10.— En una entrevista exclusiva para la United Press, Indalecio Prieto confirmó que entre los detenidos políticos que los alemanes han entregado a España se encuentra Cipriano Rivas Cherif, hermano político de Azaña; Carlos Montilla, ex encargado de negocios en la Habana y Miguel Salvador, ex ministro en Copenhague, los cuales se encuentran ya en una prisión de Madrid. El propio Azaña escapó milagrosamente de ser detenido encontrándose en Montalván e igualmente se salvaron Companys, ex presidente de la Generalidad Catalana y sus consejeros. Policías españoles y soldados alemanes apresaron en Burdeos a Teodomiro Menéndez, ex subsecretario de obras públicas, a Alejandro Viana, diputado gallego; Francisco Cruz, secretario local del comité obrero, y otros significados eleemntos de izquierda, cuyos nombres no citó por no tenerse la absoluta seguridad de su arresto, y la mención de su nombre serviría de pista a sus feroces ojeadores, los alemanes. Desde el momento en que los nazis ocuparon la zona francesa de la frontera se procedió a la persecución de esos elementos. Azaña habitaba en Plylurs, a donde se presentaron el 11 de julio policías españoles escoltados por una patrulla nazi armada, pero el golpe falló porque el ex presidente y su esposa se habían trasladado dos días antes a Montalván, población de la zona no ocupada, en donde se encuentra actualmente delicadísimo de salud. En la casa de Azaña fueron detenidos Cherif, Montilla, Salvador y otros elementos, que fueron internados en España por Irún y llevados a Madrid. El gobierno francés, dijo Prieto, ha dado plenas seguridades al ministro de México en Vichy señor Rodríguez de que no ocurrirán cosas semejantes en la parte de Francia donde el gobierno ejerce soberanía y donde el único incidente conocido ha sido la detención del ex ministro de economía y presidente de la junta de auxilio a los republicanos sepañoles. Luis. Dicolau Dapower.

Prieto declaró que espera que las autoridades francesas decreten la libertad de Dower y quiere llamar la atención del mundo acerca de la monstruosidad de que representa la detención de españoles en la zona francesa invadida por Alemania. "Durante las luchas armadas, dijo, pueden explicarse aun que no justificarse ciertos excesos para aniquilar al enemigo, pero que un régimen como el de Franco, vencedor desde hace año y medio, suelte ahora sus mastines fuera del territorio español para hacer presa en los adversarios vencidos e inermes, revela un afán inhumano de venganza, que en cuanto a España se refiere, servirán para que jamás cicatricen las heridas abiertas por el odio y que al mundo servirán como ejemplo de que los tiranos jamás llegan a olvidar su rencor".

PROXIMO JUEVES, (Feriado); "TONTOS DE ALTURA" por Laurel y Hardy

Los amores del Príncipe de Cosacos Zaraguin con la revolucionaria Lydia Marakowa en el tumulto de amor, vino, lujo, mujeres y música de la Corte Imperial al borde de la revolución de octubre! ¡¡¡LOS COSACOS CANTANDO Y AMANDO MIENTRAS EL ESTADO AGONIZA Y SE HUNDE!!!

PALACE — A las 2, 4, 7, y 8.45 — Entrada ₡ 1.00 y ₡ 1.50

MODERNO — A las 6.45 y 8.45 — Entrada —— ₡ 0.75

Hoy Domingo 11 de Agosto, Metro Goldwyn Mayer engalana las pantallas con el espectáculo más imponente y bello desde "El Gran Waltz"
1.—Estreno de Revista.
2.—Estreno de Extra Metro MADEIRA, isla de romance, en colores
3.—SUNTUOSO Y LUJOSO ESTRENO!!!

NELSON EDDY
el monarca de la canción cosaca romántica

ILONA MASSEY
la alucinante belleza sensacional del sex appel, en la orgía METRO GOLDWYN MAYER

con FRANK MORGAN
CHARLES RUGGLES y
C. AUBREY SMITH

VARIEDADES!
Todo el día! Teatro lleno! La maravilla!
A las 2, 4, 7 y 8.45 —— Entrada: 75, 50 y 25 cts.

Pinocho
No es para niños! Es para todos los amantes del ingenio y del arte humanos!
Pregunte a quien la ha visto! Es una maravilla!

MODERNO
A la 1 —— Entrada 30 cts. CORREO DEL OESTE
A las 2,30 —— Entrada 30 cts. VUELO DE RESCATE
A las 4 —— Entrada 50 cts. DOBLE CRIMEN EN LA LINEA MAGINOT
A las 6.45 y 8.45 Entrada 0.75 NELSON EDDY - ILONA MASSEY en BALALAIKA

AMERICA
A la 1 —— Entrada 30 cts. COMICAS
A las 2.15 —— Entrada 30 cts. UN DIA EN LAS CARRERAS
A las 4-7 —— Entrada 50 cts. DEMASIADOS MARIDOS
A las 8.45 —— Entrada 50 cts. INFIDELIDAD

LIBANO
A la 1 —— Entrada 30 cts. EL BANDIDO NEGRO
A las 2.30 —— Entrada 30 cts EL SANTO Y SU SOMBRRA
A las 4 y 7 —— Entrada 50 cts. DOBLE CRIMEN EN LA LINEA MAGINOT
A las 8.45 —— Entrada 60 cts. PINOCHO

KEITH
A las 2.30 —— Entrada 30 cts. ADELANTE MUCHACHOS EXPLORADORES
A las 4 y 7 —— Entrada 50 cts. INFIDELIDAD
A las 8.45 —— Entrada 50 cts. DEMASIADOS MARIDOS

¡GRANDIOSA TEMPORADA POPULAR DE LA COMPAÑIA DE REVISTAS, OPERETAS, COMEDIAS Y ZARZUELAS!

ARIANA

!22 ARTISTAS! — ¡LUJOSOS DECORADOS!
¡REPERTORIO EXTENSO!

Debut Miércoles 14 de Agosto

TEATRO AMERICA

a petición de numerosísimas personas, la presentación será con la opereta española

MUSAS LATINAS

Esté atento al día en que haga su presentación el "SALAO"

DOROTEO
y las BATACLANAS ORIENTALES

Entrada: ₡ 1.00 - ₡ 0.50 - ₡ 0.25

El TEATRO DEL PUEBLO en el ESTADIO MENDOZA

HOY DOMINGO HOY — TRES MORROCOTUDAS FUNCIONES!

A las 4: — EL EXITAZO DEL AÑO!!
A las 7 p. m. —— EXITO DE RISA!!
A las 8.45. — EL ESTRENO CUMBRE!

PUERTO NUEVO
EL GORDO SE SACO EL GORDO
LA MALVADA

Las tres mejores obras. Grandes números de variedades.

BAILES - CANCIONES
CONJUNTOS - ALEGRIA

Entrada General para las funciones UNA PESETA ₡ 0.25

NOTAS DE LA CIUDAD DE TURRIALBA

Llegó el nuevo piano para la Escuela

La Junta de Educación de esta ciudad, con su gran espíritu cívico y de progreso, no solamente se conformó con ver terminado el nuevo edificio escolar y debidamente amueblado, pensó también en la necesidad de dotar al Salón de Actos de un piano de cola.

Con tal fin acordó votar la suma de cinco mil novecientos colones para importar ese instrumental. Se comisionó a la Casa Lehmann y Co. que es representante de una de las mejores fábricas de pianos, para el pedido. La agencia en referencia, envió en su oportunidad un técnico a esta ciudad a estudiar el clima y la acústica del salón de la escuela.

En estos días llegó el piano a esta ciudad, el que ya está listo y que será estrenado en la fiesta de la Madre. Vendrá el doctor Holker, orfeón de la casa Lehmann, a inaugurar dicha apertura.

Nuestra felicitación para la Junta de Educación, por su celo e interés en el mejoramiento escolar.

El domingo próximo llegará a la Iglesia Parroquial de esta ciudad, una imagen de San Pancrasio, obsequio de la señora doña Caridad Villalobos viuda de Salas, ex-vecina de esta localidad.

La señora Villalobos, cumple con este acto, una promesa que hiciera en vida su esposo, el extinto Salitas, Alcalde entonces de esta localidad, víctima del trágico suceso ferroviario de Pavas del año 1934, y cuyo grato recuerdo perdura siempre entre nosotros.

Redactor - Corresponsal

Este documento es propiedad de la Biblioteca Nacional "Miguel Obregón Lizano" del Sistema Nacional de Bibliotecas del Ministerio de Cultura y Juventud, Costa Rica.

NECESITAMOS BASES NAVALES Y AEREAS EN CENTRO Y SUR AMERICA Y LA COOPERACION DE LAS NACIONES LATINOAMERICANAS

DURANTE MAS DE UN SIGLO ESTADOS UNIDOS HA CONSIDERADO A LA MARINA REAL BRITANICA COMO UNA FUERZA DEFENSIVA DE AMERICA

La convicción de que América sería amenazada por un gran peligro si fuera derrotada la escuadra británica es el motivo de que estemos prestando ayuda a la Gran Bretaña

DICE EL ALMIRANTE RETIRADO STIRLING EN UN INTERESANTE ARTICULO ESCRITO EN FORMA EXCLUSIVA PARA LA UNITED PRES

NUEVA YORK, 10 UP.— El almirante retirado Yates Stirling, ex-jefe de estado mayor de la flota norteamericana y actual crítico naval de la United Press, ha escrito para esta agencia, (cuyos servicios tiene contratados con carácter exclusivo en Costa Rica LA TRIBUNA) el siguiente artículo en que trata de los problemas relacionados con la defensa naval del hemisferio occidental:

"La defensa de este hemisferio será suficiente tarea para las dos flotas, una en cada océano, cuya construcción ha dispuesto el gobierno de Estados Unidos. Necesitamos bases aéreas y navales en Centro y Sur América la cooperación de las naciones latinoamericanas para impedir el establecimiento de bases enemigas en esas regiones, un estado mayor naval que pueda dirigir acertadamente a la vasta fuerza naval proyectada, y por lo menos hasta que haya sido construida esa flota poderosa, relaciones amistosas con Japón y Rusia en el Pacífico. La convicción de que América se verá amenazada por un gran peligro si fuera derrotada la escuadra británica es el motivo de que estemos prestando ayuda a Gran Bretaña enviándole material de guerra y el haberse convocado a una conferencia de las naciones de este hemisferio en la Habana obedeció al reconocimiento de la existencia de tal amenaza a nuestra seguridad. Durante mas de un siglo Estados Unidos ha considerado a la marina Real Británica como una fuerza defensiva de América. Hoy nuestra rica costa del Atlántico carece de protección, mientras nuestra flota se ve frente a la amenaza del poderio japonés en el océano Pacífico. Ahora hemos comprendido lo difícil de nuestra situación y hemos decidido construir una escuadra capaz de defender los dos océanos. Estados Unidos no puede continuar confiando su seguridad a manos de otra nación, por fuerte que esta sea, y está decidido a contar con su escuadra pro-

——(PASA a la Pág. DOCE)

4 MILLONES DE RACIMOS SERA EL AÑO PROXIMO LA PRODUCCION BANANERA DE LA DIVISION PARRITA-QUEPOS

EN 1941 HABRA CULTIVADAS EN ESA ZONA CINCO MIL HECTAREAS

En Golfito es donde el viajero se da cuenta cabal de la importancia que tiene, para el futuro del país, toda la zona bananera del Pacífico

LO QUE ES AHORA GOLFITO, LO QUE SE HA HECHO Y LO QUE SERA DENTRO DE POCO TIEMPO

Mil carros harán servicio en el ferrocarril Golfito - Puerto Cortés; y el patio dispondrá de 85 switchs

En su reciente jira a toda la zona bananera el Secretario de Salubridad pública doctor don Mario Luján, dió instrucciones precisas para mejorar las condiciones sanitarias

Urge destruir la antigua población de Parrita, conocida con el nombre de "Barrio Las Latas"

Del sábado 3 al martes 6 del corriente realizó una jira por la zona bananera del Pacífico el secretario de salubridad pública, doctor don Mario Luján, a quien acompañaron el doctor don José Amador Guevara, jefe de unidades sanitarias, y nuestro redactor don Ricardo Rojas Vincenzi. El viaje de San José a Parrita se hizo en el "Bellanca", piloteado por Poe. En Parrita dieron la bienvenida a los viajeros Mr. O. J. Schofield, superintendente general de agricultura; el doctor don Max Gamboa, superintendente del departamento médico y don Daniel Gallegos, alto empleado de la gerencia de la división Parrita-Quepos. Desde las 7.30 de la mañana del sábado, inmediatamente después de su llegada, el doctor Luján inició visitas a distintos lugares de Parrita; conoció el sitio donde estará la nueva población y en cuyo cuadrante están las oficinas de la agencia de policía, a cargo de D. Humberto Acosta; de radio intendencia del concejo de distrito

—— (PASA a la Pág. QUINCE)

Será el catorce la celebración del Día de la Madre en las escuelas de la República

Así lo resolvió ayer la jefatura técnica de Educación Primaria. El objeto es que el día quince sea celebrado con asueto por todos los escolares

La recolección escolar para el Hospicio de Huérfanos podrá hacerse antes del quince pues el objeto es que la contribución se realce con ocasión de esa celebración

La Jefatura técnica de educación primaria, a cargo del profesor don José Fabio Garnier, dispuso que las escuelas de la república celebren el día de la Madre el catorce de agosto en vez del quince, que es feriado.

El objeto es que el quince todos los escolares tengan el asueto para que así celebren ese día en asocio de sus padres. Con velebración de actos en las escuelas no tendrían oportunidad para hacerlo.

En cuanto a la contribución de todas las escuelas de la república para el Hospicio de Huérfanos, q' acordó el secretario de educación, esa contribución podrá recogerse antes de la celebración del día de la Madre.

Lo que se ha querido es que sea con ocasión de ese día q' sea recogida por todas las escuelas del país. Y en tales términos han sido instruidas las escuelas de la república.

Un grupo de prisioneros italianos, incluyendo a varios oficiales, aparecen marchando en dirección desconocida, en Africa. Las fuerzas británicas, según información de esa procedencia, han capturado algunos de ellos en las últimas operaciones.

LA TRIBUNA

EL UNICO DIARIO INDEPENDIENTE

Director: JOSE MARIA PINAUD * PAGINA NUEVE * AÑO XXI NUMERO 4946

SAN JOSE, COSTA RICA, A. C. DOMINGO 11 DE AGOSTO, 1940

En la pasada guerra mundial, en los campos de lucha en Francia, nació la superstición del fósforo que mata, si enciende tres cigarrillos de una sola vez. Ahora estos soldados británicos hacen la prueba nuevamente, como podrá verse en esta magnífica foto y sin consecuencia. En el mismo lugar, en donde se originara la superstición que luego se extendió por todo el mundo, falló completamente

ESPAÑA EN LA ENCRUCIJADA DE LA POLITICA NAZI

Puede verse envuelta en la guerra si falla la invasión alemana de Inglaterra

Vista desde Londres, España parece estar en precaria situación; parece destinada a ser la víctima de lo que vendría si Hitler no gana la guerra en término de seis semanas

Para la primavera entrante la vasta maquinaria norteamericana para la producción de armamentos estará trabajando a intensidad; los Estados Unidos estarán produciendo de cuatro a seis mil aviones mensuales para la Real Fuerza Aérea

En este mapa están indicadas las posesiones inglesas, italianas, españolas, francesas y portuguesas en el Africa, con el posible golpe que Hitler intentaría a través de Gibraltar contra el imperio británico. Las posesiones inglesas están marcadas con números: Sierra Leona, 2) Costa de Oro, 3) Nigeria, 4) Africa Sud - Occidental, 5) Unión Sudafricana, 6) Kenya y Tanganyka, 7) Somalía 8) Sedán

Los diarios ingleses de hoy dieron considerable prominencia a lo que implica el nuevo tratado hispano - portugués de protección mutua. El Times dice: "Puede ser conducente a fortalecer a aquellas fuerzas en España cuyo deseo es mantener inviolada a la Península".

Vista desde Londres, España parece estar en precaria situación. Parece destinada a ser la víctima de lo que vendrá si Hitler no gana la guerra en término de seis semanas, lo que según la opinión general significaría la derrota de Alemania.

Para la primavera entrante la vasta maquinaria norteamericana para la producción de armamentos estará trabajando a intensidad. Los Estados Unidos estarán produciendo de 4 a 6 mil aviones todos los meses para la Real Fuerza Aérea, además de todo lo que puede fabricar la gran industria aeronáutica británica.

Además, las fábricas americanas, a miles de kilómetros de Europa están muy lejos del radio de acción de la aviación alemana, mientras que todas las fábricas alemanas de aeroplanos quedan a fácil distancia de vuelo para los lanzabombas ingleses. Esto se interpreta aquí como que para la primavera de 1941 Alemania habrá perdido la guerra en el aire; y perderla significará la derrota irremisible de Hitler.

Por estas circunstancias es que España está en peligro. Si se estudia un mapa mundi se observará que todo el Imperio Británico de ultramar, con excepción del Canadá, queda al sur o al suerte de la cuenca del Mediterráneo. Para dar un golpe contra el Imperio, Hitler debe pues sacar a los ingleses del Mare Nostrum como primera medida.

EL PROXIMO GOLPE, CONTRA EL IMPERIO

Cómo podrá Alemania hacer esto? Hitler no puede llevar sus legiones a través de Bulgaria, Turquía o Siria, para atacar a Egipto, porque Rusia se opondría en el camino. No parece por esto probable ahora un "drang nach Osten" (marcha hacia el oriente) por parte de Alemania este año.

La otra posibilidad de atacar las posiciones inglesas en el canal de Suez sería el transporte por mar de un ejército a través del Mediterráneo. Pero Hitler no intentará esto. La flota italiana no está en condiciones de prestarle ayuda, porque no se atrevería a enfrentarse con los ingleses en el Mediterráneo. De intentar tal expedición Hitler podría exponerse a perder

—— (PASA a la página QUINCE)

GRAN CANTIDAD DE TRAVIESAS RECIBE LA COMPAÑIA BANANERA

Son para ser usadas en la construcción de los ferrocarriles en la zona bananera del Pacífico

A Golfito llegó el vapor "Comagua" trayendo un cargamento de 1599 toneladas, de los Estados Unidos

La compañía bananera de Costa Rica continua extendiendo enormemente las líneas ferroviarias en la zona del Pacífico, de acuerdo con el plan de trabajo que se ha trazado de antemano, a fin de habilitar convenientemente para la producción de la fruta, toda aquella vasta extensión de terrenos.

Para ello sigue recibiendo todo el material necesario, entre el cual se cuenta las traviesas sobre las cuales se asienta la vía férrea. Antier atracó en el muelle de Golfito el vapor Comayagua, procedente de los puertos norteamericanos vía Balboa, en el cual venían 1599 toneladas de traviesas.

Ya fueron desembarcadas las traviesas, las cuales serán despachadas oportunamente a los diversos lugares en los cuales van a ser colocadas.

LA COLONIA COLOMBIANA DESPIDE HOY AL MINISTRO DOCTOR MENDOZA NEIRA

Todos sus miembros se reunirán a las 4 p. m. en la residencia del agregado comercial doctor Echeverri Duque

.. Le será entregado un valioso presente, adquirido con la .. contribución de todos los colombianos

Se nos informó ayer tarde del homenaje muy merecido q' preparan todos los miembros de la colonia colombiana en honor del señor Ministro de esa nación, doctor Plinio Mendoza Neira, que el próximo jueves se ausenta del país, dirigiéndose a su patria, atendiendo el llamado de sus conciudadanos, q' ven en él al preclaro y capacitado hombre de estado, que nosotros hemos podido también apreciar a través de la brillante labor, que como diplomático ha realizado en nuestro país.

A las cuatro de la tarde se reunirán todos los miembros de la colonia en la residencia del agregado comercial de la legación, Doctor Francisco Echeverri Duque, para hacerle entrega de un valioso presente, adquirido por contribución de todos los colombianos, demostrándose así la simpatía que se le dispensa al doctor Mendoza Neira.

Será a no dudarlo, un acto de enorme significación el que ha de tener lugar y que habrá de satisfacer hondamente al festejado, quien se ha hecho acreedor a todas las atenciones y agasajos que se le ofrenden, por el acierto y efectividad con que ha llenado su misión en Costa Rica.

HIZO ENTREGA AYER LA SEÑORA DE CALDERON GUARDIA AL HOSPICIO DE HUERFANOS DE LA SUMA COLECTADA EN LA FUNCION OFRECIDA EN EL NACIONAL

EN COMPAÑIA DE CUATRO DISTINGUIDAS DAMAS VISITO EL EDIFICIO DEL HOSPICIO, DANDOSE CUENTA DE LAS MAS PERENTORIAS NECESIDADES. — COMERCIANTES DE ESTA CAPITAL Y PROVINCIAS HAN OFRECIDO AYUDAR CON MERCADERIAS Y COMESTIBLES

Se nos informó en la tarde de ayer, que en las horas de la mañana visitó el Hospicio de Huérfanos la Primera Dama de la República doña Ivonne de Calderón Guardia, acompañada de cuatro distinguidas señoras de nuestra sociedad, a fin de hacer entrega de la suma recogida en la función ofrecida en el Teatro Nacional por el ilusionista Fu Manchú.

Las apreciables señoras después de entregar los fondos producto de esa función de beneficencia, q' pasaron de dos mil colones, hicieron un recorrido por todas las diversas dependencias del edificio q' ocupa el hospicio, con el propósito de darse cuenta de las más perentorias necesidades, para irlas remediando en su oportunidad, con la cooperación de todos.

Hemos tenido conocimiento i-

—— (PASA a la página QUINCE)

INVITADA COSTA RICA A JUEGOS FLORALES EN LA CIUDAD DE BUENOS AIRES

Deberá establecer para tal objeto un premio y un tema. — Esos juegos serán en setiembre en Lomas de Zamora, de la ciudad de Buenos Aires

El objeto es darles un carácter completamente hispanoamericano

La Secretaría de educación pública ha recibido una invitación del gobierno de Argentina para que Costa Rica se haga representar a unos juegos florales que se celebrarán en setiembre en la ciudad de Buenos Aires.

Dichos juegos florales están organizados por la Institución Cultural Juan María Gutiérrez y se llevarán a cabo en Lomas de Zamora, de la ciudad de Buenos Aires.

Se pide que cada país establezca un premio y un tema, y los juegos florales, que tendrán carácter completamente hispanoamericano abarcarán poesía, canto y monografía.

SEMILLERO DE ENFERMEDADES EN GOICOECHEA HA OCASIONADO EL AGUA DE LA CAÑERIA

La campaña sanitaria emprendida por su gobierno me autoriza para pedirle que ordene una inspección de esa cañería.—Es vergonzoso que una población con más de tres mil habitantes tenga para su uso una agua contaminada de toda clase de microbios

DICE EN CARTA AL SR. PRESIDENTE DE LA REPUBLICA EL LIC. HERNAN ECHANDI L. POR MEDIO DE "LA TRIBUNA"

San José, agosto 9 de 1940.
Excmo Sr. Presidente de la República Dr. Rafael A. Calderón G.

La campaña sanitaria emprendida por su gobierno en el país me autoriza para pedir a usted sea muy servido de ordenar una inspección a la cañería de Goicoechea.

Es vergonzoso que una ciudad con más de tres mil habitantes y que hoy por hoy podría decirse que forma parte de la ciudad capital por su cercanía, tenga para su uso una agua contaminada con toda clase de microbios y bacterias y de una suciedad extrema.

Es muy viejo el adagio "es preferible prevenir que curar', pero es del caso su aplicación en la presente circunstancia, porque el uso necesario de esa asquerosa agua en la referida ciudad, ha creado un semillero de enfermedades que poco a poco va minando la salud de sus habitantes, sobre todo en los pequeños, que serán nuestros hombres del futuro.

De usted atto. y s. s.,
.. .. Hernán Echandi L ..

Comenzará a trabajar dentro de 3 meses la Fábrica Nacl. de Fósforos

LA MAQUINARIA ESTA PARA LLEGAR AL PAIS Y LA PRODUCCION PODRA CUBRIR PERFECTAMENTE EL CONSUMO NACIONAL

Gerente general de la nueva empresa será el ingeniero don Rafael Angel Chavarría, ex-Director del Centro Nacional de Agricultura

Completando las informaciones que acerca del establecimiento de una gran fábrica de fósforos diéramos hace algunos días, damos a continuación lo que nuestros redactores lograron en la tarde de ayer y que son los siguientes.

En primer término, el pedido de la moderna maquinaria ha sido hecho y se asegura que está para llegar al país dicho equipo, que será de lo más completo que se pueda traer al país. La fábrica se establecerá en los alrededores de esta capital y en ella podrán trabajar no menos de setenta obreros,

—— PASA a la pág. DIECISEIS

₡ 516.000.00 SERAN INCINERADOS MAÑANA

Billetes de varias series y valores del Banco Nacional serán destruidos por estar fuera de circulación

A las 7 horas en la hornilla del cuño nacional tendrá lugar el acto para el que se ha notificado a los diversos dependencias

El sub-gerente del Banco Nacional señor Coronas ha dirigido una comunicación a la secretaría de hacienda, centro de control, ministerio público, sello blanco y demás funcionarios encargados por la ley general de bancos, para presenciar y dar fe de una incineración de billetes viejos, de varias series y valores del Banco Nacional, que van a ser destruidos por estar ya fuera de la circulación.

El acto tendrá lugar a las siete horas en la hornilla del

—— (PASA a la Pág. DIEZ)

El teniente General Sir Alan Brocke, que mandaba el segundo cuerpo de las tropas expedicionarias inglesas en Francia, ha sido designado jefe de las fuerzas territoriales británicas, sucediendo en este puesto al general Sir Edmund Ironside. Ironside fué ascendido al rango de Mariscal. Brooke está considerado como uno de los jefes más enérgicos del ejército del Reino Unido

DOS DIACONOS ORDENARA HOY EL Sr. ARZOBISPO

Son los mayoristas Santiago Núñez y Ricardo Barrantes. En la Capilla del Seminario tendrá lugar hoy en la mañana ese acto

SERAN CONCEDIDAS ALGUNAS OTRAS ORDENES MENORES A VARIOS FUTUROS SACERDOTES

Se nos informó ayer en la mañana en la curia metropolitana que en las primeras horas de hoy el Excmo. señor Arzobispo Monseñor Dr. don Víctor Sanabria M. ordenará a dos diáconos, los mayoristas don Santiago Núñez y don Ricardo Barrantes, aventajados estudiantes del seminario mayor.

El acto tendrá lugar en la capilla del seminario y a él asistirán todos los mayoristas y numerosos sacerdotes. No solo estas dos órdenes serán otorgadas, sino que también a otros estudiantes se les concederán órdenes menores.

Serán éstas las primeras que toque otorgar al señor Arzobispo Monseñor Sanabria, quien como se sabe está empeñado en dar las facilidades necesarias para estimular la vocación sacerdotal; a fin de remediar la sentida necesidad de aumentar el número de párrocos.

HUNDIDOS POR DOS TORPEDOS NAZIS

Envuelto en una nube de humo, el trasatlántico británico WELLINGTON STAR aparece en esta fotografía en momentos antes de hundirse, al ser alcanzado por dos torpedos alemanes a la altura del Cabo Finisterre, el 17 de junio pasado. La fotografía fué tomada por uno de sus tripulantes, todos los cuales fueron salvados.

Este documento es propiedad de la Biblioteca Nacional "Miguel Obregón Lizano" del Sistema Nacional de Bibliotecas del Ministerio de Cultura y Juventud, Costa Rica.

AL MARGEN DE LA GUERRA

Seguimos con nuestros inocentes comentarios sobre la guerra.

En días pasados aconsejaba a los lectores que creyeran en el triunfo de Inglaterra sobre el Eje Roma-Berlín. Tenía mis razones para hacerlo, aun cuando yo me quedaba al margen de esa fe. A los escépticos no nos es permitido creer en brujas, ni comer cuentos. El Reglamento de la Cofradía de los Escépticos obliga a seguir el ejemplo de Santo Tomás; y si no metemos el dedito... no hay creencia.

Hoy la cosa es diferente de como lo fué ayer. El Papa, nada menos que el Sumo Pontífice, Vicario de Cristo en la tierra, con plenitud de las Llaves y máxima autoridad, ha hablado: "Ciudad Vaticano, 7. U. P. En una alocución que pronunció el Papa ante mil fieles reunidos en audiencia pública apeló a los diarios para que digan la verdad afirmando que una información incorrecta es comparable a la destrucción que realizan los tanques y los aviones de bombardeo. Agregó que la lengua mata más hombres que la espada".

¿Quién, pregunto, le habrá soplado esta verdad al Padre de los fieles? ¿Será que la quinta columna hace guardia en el Vaticano? Yo entiendo que la neutralidad de la Iglesia está vacilando. La declaración papal es un tiro directo a la propaganda judío-masónica sobre la guerra. Oscurece los éxitos de papel obtenidos por la Gran Bretaña y no se puede negar que es una nota de simpatía totalitaria. Mañana, quizás leamos que se ha extendido también el bloqueo inglés al Vaticano. ¡Qué irreverencia! Pero dónde las dan, las toman. El Papa puede lanzar a Churchill y a su Gobierno una excomunión que los condene al fuego eterno. Y vaya lo uno por lo otro.

Sin embargo, no me solidarizo con la actitud del Vaticano en esta cuestión; porque pone en entredicho a la prensa y llama embusteros a los periodistas. Y eso no es así. El Papa no sabe el oro que cuesta levantar un muerto. De conocerlo, su declaración hubiera sido esta: "Ciudad Vaticano, 7 UP. — Ante un número de mil fieles reunidos en audiencia pública, el Santo Padre pronunció una alocución exhortándolos a creer todo lo contrario de lo que informa cierta prensa sobre la guerra, a fin de que no se aparten de la verdad. En caso de duda, que se atengan a los hechos". Dicho así, estaría más disimulada la filípica papal a los periódicos y periodistas sin escrúpulos. Ahora ya no tiene remedio. La U. P. ha informado tal como fué pronunciada y se ha hecho el escándalo. Veremos cómo la toma la Gran Bretaña. Para ésta ha sido un golpe de efecto mortal, porque si cesa de bombardear con tanto éxito por la prensa... ¿qué le queda?

No hay derecho, señores. Cada cual es dueño de consolarse como quiera. Francia, observa y medita. El Mariscal Petain en su chochera de resucitar cuentas viejas, le ha remitido al futuro cadáver de su colega General De Gaulle, con ruego de leérselo a Churchill, el siguiente gesto de amistad británica.

"Times", de Londres, 14 de Diciembre de 1870: LO MEJOR QUE PUEDE OCURRIR A ALSACIA Y LORENA ES QUE PERTENEZCAN PARA SIEMPRE A ALEMANIA; GANARAN EN CIVILIZACION, MEJORARAN EN CULTURA Y CREDITO A LOS OJOS DEL MUNDO ENTERO, QUE SABE APRECIAR LA DIFERENCIA ENTRE LA MENTALIDAD PRUSIANA Y LA MENTALIDAD FRANCESA. EL BIEN DE ALEMANIA LO ES TAMBIEN DEL MUNDO ENTERO. ALEMANIA PUEDE SER LA REINA DEL CONTINENTE. Y SU IMPERIO EN EUROPA, SIEMPRE QUE MARCHE DE ACUERDO CON LA GRAN BRETASA, SERA MUCHO MAS BENEFICIOSO QUE EL PREDOMINIO DE FRANCIA, ETERNAMENTE AMBICIOSA, LIGERA, IMPRESIONABLE Y RENCOROSA... SE DICE QUE PRUSIA TRATA DE IMPONER A LOS FRANCESES UNA CONTRIBUCION DE GUERRA DE MILES DE MILLONES. POR CUANTIOSA QUE SEA, NOS PARECERA EQUITATIVA. PRUSIA TIENE DERECHO A DECRETAR LA RUINA DE FRANCIA".

¿Qué tal, defensores inconscientes de la política democrática inglesa? ¿No se sonrojan ante esta muestra de fraternidad? Sigo escéptico.

Como tuviera a bien hablar en uno de mis comentarios pasados sobre el milagro que puede surgir a última hora para salvar a Inglaterra, alguien se ha resentido de la ironía y me la devuelve finamente arropada con la narración histórica de lo que le pasó a la Armada Invencible Española en su intento de invadir las Islas Británicas. Acepto la oportunidad y comento.

Supongo que mi ilustre resentido no asentará el milagro de que nos habla, en la furia desatada por los elementos naturales que hicieron imposible la pretensión de la Armada Española. Milagro, es un hecho sobrenatural — según define el diccionario. Luego, no debe señalarse dentro del orden natural. Creo, pues, que lo sitúa con cierta reserva mental, en el hecho de que la victoria estuvo de parte de los CRISTIANOS INFIELES sobre los creyentes católicos. A decir verdad, muy confuso, difuso y patidifuso, me deja eso de llamar "cristianos infieles" a los ingleses. Pero no me interesa aclararlo.

Pasado el primer impulso de ALERTIDAD que suelo tener con las lucubraciones de los grandes cerebros, me siento atraído por la concatenación de los hechos SUBYACENTES en mi alma hispana, y retrogrado a los tiempos no muy lejanos de los ecos ULTRATUMBALES para preguntarme: ¿Por qué, no repetir el Gran Arquitecto en la España roja, el milagro obrado en las costas septentrionales de Escocia y de Irlanda? En verdad, que no hallo respuesta satisfactoria a mi curiosidad de tonto. No extrañe, el eminente alguien, la ignorancia supina que acuso en la ciencia recóndita de los milagros. Alejado como vivo de la compañía del Gran Arquitecto, no me es dado conocer sus veleidades. Pero pienso que, así como en 1588 "milagreó" para librar a los "cristianos infieles" de las garras de los creyentes católicos, del mismo modo debió "milagrear" en 1939 para arrancar a los ateos españoles de las manos de los católicos franquistas. No hizo bien — que digamos — en abandonar la causa de sus adoradores. La Scatocracia judío-masónica, (vulgo) República Española del 36, quedó vergonzosamente aplastada por la bota de ese militarote de Franco que, aunque usted no lo crea, es el representante genuino de la España tradicional y católica, UNA, GRANDE Y LIBRE por encima de las maquinaciones y deseos internacionales. No se duela tanto, altísimo señor, de la situación de España. Agua que no has de beber... déjala correr. Siga mejor desasnándonos con la luz rutilante de su vastísima erudición y no deje de regalar nuestro paladar con la miel aromática de su pluma maestra. En España, se ha hecho almoneda de todos los valores intelectuales que andan desperdigados por estas tierras de América. Así que no se preocupe. No hay todavía vacante para asesores.

Volviendo sobre el milagro, punto de partida de este comentario, soy de opinión contraria a la de tentar con él al Gran Arquitecto. Las tentaciones son perniciosas. Es preferible reprimir nuestros deseos antes que enojarlo. La suerte de la Gran Bretaña está echada. Si ha de perecer, perecerá; y si ha de vivir, vivirá. Milagros, no. Eso sería jugarle sucio al Eje Roma-Berlín. Inglaterra no admitiría jamás una victoria conseguida a hombros del milagro. Su orgullo de nación poderosísima se lo impediría. Pero ello no obsta para que sus admiradores interesen al Poder Oculto en la suerte de un Imperio que se derrumba.

Yo uno mis ruegos a los de aquellos que suspiran por la vuelta de la cordura y del buen sentido a los hombres.

JUAN NAVARRETE

LADRILLERA SAN ANTONIO
(Desamparados)
LADRILLO DE CONSTRUCCION
CALIDAD SUPERIOR
Apartado 1639 — W. H. CRAWFORD.
Teléfono 3750 — Propietario.
San José.

₡ 516.000.00 SERAN INCINERADOS MAÑANA....

(VIENE de la Pág. NUEVE) —— cuño nacional y todos los asistentes deberán firmar el acta respectiva, en donde se deja constancia de la incineración realizada y del número, serie, valor, etc. de los billetes. Ya todos han sido repuestos con emisiones de las nuevas fórmulas pequeñas, según las autorizaciones del departamento emisor.

DE PACAYAS

Con gran interés se espera la anunciada visita del secretario de salubridad

Con gran interés espera este pueblo, la anunciada visita del señor secretario de Salubridad Pública, pues en ella podrá darse cuenta este señor funcionario de la necesidad de poner en servicio la Unidad Sanitaria local, para la cual se construyó un suntuoso edificio que costó ochenta mil colones, de los cuales la Junta de Protección Social de esta cantón aportó treinta mil. Ese edificio está todavía sin amueblar y no se ha nombrado el personal necesario para la Unidad. Confiamos en que el señor Secretario de Salubridad Pública nos visitará pronto y procederá a dictar las medidas necesarias para que esos servicios sean establecidos a la mayor brevedad posible.

Corresponsal especial

SU CABEZA UN INFIERNO?
Calmese rápido
Con
O.K.
Gomez Plata

RESUELTO EL PROBLEMA DE LA IRRIGACION
CON UN GALON DE COMBUSTIBLE,
35.000 GALONES DE AGUA
ESTAS MARAVILLOSAS BOMBAS
HOMELITE PORTATILES
ELEVAN EL AGUA A 83 PIES DE ALTURA.

Extraen 35% de sólidos o fango sin obstruirse.

Trabaja automáticamente.

La resistencia de una BOMBA HOMELITE le asegura muchos años de servicio con un bajo costo.

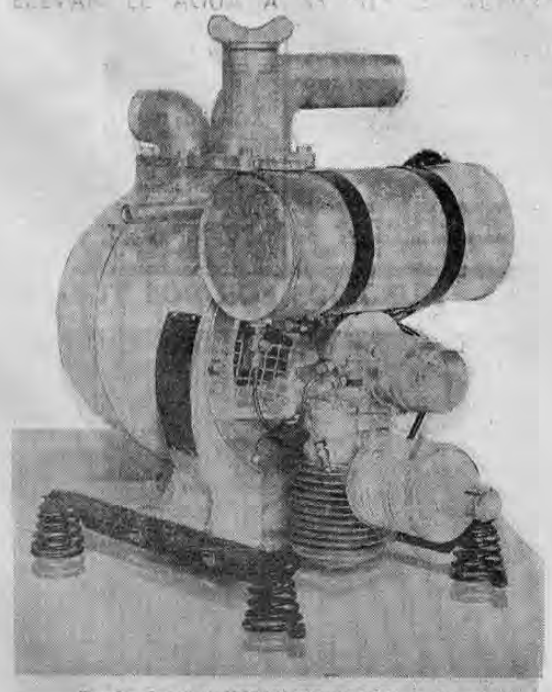

No hay problema en su transporte. Un solo hombre puede instalarla.

Es la bomba para todos los usos.

Bomba Portátil HOMELITE (67 libras de peso)
PIDA UNA DEMOSTRACION.
JOSE MARQUES M. Apartado 964 — ADOLFO SAENZ, Ladrillera Tournon
TELEFONO 2496

HIERRO PARA TECHOS
Cualquier cantidad al mejor precio
ALMACEN
JOSE RODRIGUEZ M.
TELEFONO 2777

CUAL ERA EL SITIO MAS PRIMITIVO DE LA RAZA NORDICA SI ELLA NO VENIA DIRECTAMENTE DEL ASIA?

SE TRATA DE UNA SIMPLE TEORIA NO DEMOSTRADA, DE LA PAULATINA DIFERENCIACION DE DOS RAZAS A PARTIR DE UNA MISMA BASE EUROPEA

Con la retirada de los hielos sobreviene para la Europa Central un notable cambio de clima, se establece la situación climática de hoy y las condiciones de vida se hacen favorables

SEGUNDA ENTREGA DEL INTERESANTE ESTUDIO SOBRE LA RAZA ARIA ESCRITO POR EL DOCTOR DON VICENTE LACHNER SANDOVAL

La Prehistoria vino luego a confirmar esta suposición, determinando las vías que en sus primeras invasiones siguieron los nórdicos helenos e itálicos para ir a fundar mucho más tarde ssu ímpetuos y describiendo la propagación de los pueblos nórdicos germanos y celtas; aún más: la extensión de pueblos nórdicos bien adentro del Asia, inclusive la llegada de una de esas tribus del lejano norte a la región de los hetitas, transformando la lengua pre-asiática de estos de tal manera, que luego aparece como indogermánica.

La Arqueología encontró la coincidencia del cultivo de ciertos cereales (mijo y cebada) y del uso del ámbar báltico, que se habían extendido desde el norte de Europa hasta el Asia; y por otra parte descubrió los primitivos arados de la edad de piedra en Jutlandia y el norte de Alemania, lo mismo que los más primitivos telares, que experimentaron luego la misma propagación.

La Antropología ha identificado las características somáticas de los antiguos (no de los actuales) hindús y persas, griegos y romanos, celtas y eslavos, en sus clases superiores y dominantes, con las de los antiguos y actuales habitantes de aquella región nórdica.

La Filología trata de probar el hecho (y esto es bien posible), de que un pueblo que hoy se nos presente con muy poca o ninguna sangre nórdica, pero hablando una lengua indogermánica, alguna vez ha debido estar dominado por gentes del norte europeo, aun cuando no pueda precisarse por dónde ellos llegaron.

Los principales idiomas que resultaron por las invasiones de estos pueblos hacia regiones muy distintas en su topografía, clima, productos y razas, son: el grupo de los indostánicos, el persa y el armenio, el griego clásico y el moderno, el grupo de los latinos (latín, italiano, rumano, ladino, provenzal, francés, catellano, catalán, portugués), los eslavos del norte (lituano, ruso, polaco, bohemio) y del sur (búlgaro, serbio(, los célticos (bretón, irlandés, gaélico, escocés) y los germánicos (noruego, sueco, dinamarqués, islandés, inglés, flamenco, holandés, bajo-alemán y alto-alemán).

II.—ORIGEN DE LAS RAZAS EUROPEAS.

Cuál era, pues, el sitio más primitivo de la raza nórdica, si ella no venía directamente del Asia?

Para responder con más probabilidades de acierto a esta pregunta, es conveniente dar un vistazo a las otras razas que hoy pueblan la Europa; y luego retroceder a los tiempos más remotos de la Prehistoria, hasta donde los actuales conocimientos nos lo permitan. Lo primero no es tan sencillo como a primera vista pudiera creerse. En primer lugar es Europa hoy día, más que ningún otro continente, una verdadera Babel en cuanto a lenguas, y un verdadero caos de las más variadas razas que desde lejanas tierras han convergido hacia esa pequeña península del antiguo mundo y se han mezclado entre sí de tal manera, que ya no es posible determinar la filiación racial DE CADA INDIVIDUO, ni marcar los límites de extensión exacta de cada raza. Pero no sólo dificulta nuestra tarea el hecho de la hibridación, sino también otro fenómeno sociológico que da mucho que pensar a quienes se preocupan del porvenir de las naciones, pues ello pudiera traer nuevos resultados. Está sucediendo en algunos países de este continente, habitado por dos o más razas, que una de ellas (más prolífica, o bien por su carácter más adecuada para una lucha silenciosa pero tenaz, al estilo de la raza china), se va extendiendo poco a poco, por infiltración y aumentando su número a costa de las otras, con lo cual dicho país tendrá que cambiar paulatinamente su aspecto físico y las cualidades nacionales de su pueblo; esto es, antropológica y etnográficamente.

No obstante esta mezcolanza de pueblos y bajo la previa advertencia de que no podemos esperar una delimitación de ellos dentro de territorios separados, sino que nos limitemos a definir los elementos constituyentes de las varias razas hoy entremezcladas, y a adjudicarles aproximadamente sus sitios originales, bien podemos decir que Europa está hoy habitada por cinco razas principales(haciendo caso omiso de algunos pueblos diseminados o muy poco numerosos, como los vascos, húngaros, albaneses, gitanos, hebreos, etc.) Tales son:

RAZA NORDICA.—Se caracteriza por individuos dolicocéfalos, (de cráneo angosto pero alargado de atrás hacia adelante), de buena estatura, de color bien claro en piel, pelo y ojos. Su área ya la indicamos.

RAZA MEDITERRANEA.— Individuos también dolicocéfalos, pero algo pequeños, morenos, de pelo y ojos oscuros. Antiguamente estaban situados alrededor del Mediterráneo; actualmente habitan más bien el occidente de Europa, hacia el Atlántico (en España, Francia y la Gran Bretaña) por lo que también se habla de raza occidental.

RAZA ALPINA.— Individuos BRAQUICEFALOS (de cráneo redondo), pequeños, morenos, de pelo y ojos oscuros. Esta raza se intercaló entre las dos anteriores a lo largo de las altas montañas (los Alpes) y se extendió luego por la llanura francesa hasta el Atlántico.

RAZA DINARICA.— Individuos como los anteriores, pero altos, de cara angosta, occipucio aplanado (lo que los hace braquicéfalos) y nariz muy saliente. Ocupa una región bastante limitada al lado oriental del Adriático (raza adriática), avanzando hacia el norte por entre la raza alpina.

RAZA BALTICA.— Individuos braquicéfalos, de color claro en piel, cabello y ojos (estos últimos un tanto saltados y algo oblicuos). Se encuentra en la región oriental del Báltico. En Finlandia muy mezclada con escandinavos.

Las tres razas braquicéfalas son de proveniencia asiática, siendo la dinárica de origen pre-asiático (caucásico); las otras dos, de origen mongólico. Las dos razas dolicocéfalas son europeas, hasta donde es posible investigar en los remotos tiempos prehistóricos. Estas dos razas y la alpina son las más numerosas en Europa y las tres de más decisiva importancia para lo sucesivo. Por ambas razones no nos ocuparemos más de las dos restantes.

Cuál es el origen hasta ahora reconocido de las dos razas europeas?

Durante casi toda la gran era paleolítica, la edad de piedra, o sea durante un tiempo que se calcula en unos cien milenarios, habitaba casi toda la Europa la más primitiva especie del género humano, el llamado HOMBRE DE NEANDERTAL (por haberse hallado sus primeros restos en el valle del río Neander). Los antropólogos lo han bautizado con el nombre científico de HOMO PRIMIGENIUS. Era un cuasi-animal, de aspecto harto simiesco a causa de su prognatismo (la parte inferior de la cara avanzando casi como un hocico), su carencia de mentón o barbilla, su cráneo estrecho y bajo, casi sin frente, lo muy pronunciado de sus arcos supraciliares formando un techo sobre los ojos, y sus grandes órbitas; era pequeño, pero grueso y musculoso. Su cultura (la llamada mousteriana) era muy primitiva y probablemente carecía todavía de un lenguaje articulado. Su origen nos es naturalmente desconocido; igualmente el motivo de su completa desaparición del continente al comenzar el último período glacial, circunstancia ésta que talvez causara la despoblación de Europa.

Pero en el paleolítico superior, en seguida de alcanzar el frío su grado máximo en el último período glacial—y de esto hace unos 15 a 20 mil años— vemos aparecer en Europa una nueva especie humana, el actual HOMO SAPIENS, fundamentalmente distinta de la anterior y cuya proveniencia (talvez asiática) tampoco sabemos. Ella, o sea el hombre de Cro-magnom, sustituyó rápidamente y por completo al de Neandertal; no obstante, no puede ser considerada como su continuación genealógica, pues tal derivación aparece morfológicamente imposible; se propagó por casi toda Europa, pero su mayor densidad y su especial desarrollo parece haberlos obtenido en Francia. Este es el verdadero tronco racial europeo.

Según puede observarse en los restos encontrados en su vasta área de propagación, el hombre de Cro-magnon tenía ya una notable capacidad craneal, un mentón pronunciado (que revela la existencia de un lenguaje articulado), sin el aspecto simiesco de la anterior especie, de buena estatura, esbelto. Debemos suponer que se trataba de una raza blanca, pues su tipo subsist aun hoy en las provincias meridionales de Francia, en España y entre los berberiscos. Carecía todavía de animales domésticos (incluso del perro) y de toda agricultura, pero sí había "domesticado" ya el fuego. Era cazador, ante todo; el apareció en la Europa central junto con el reno, que constituía su principal fuente de alimentación y del cual dependía casi por completo su vida en esa época glacial.

La enorme área de extensión de este pueblo lo había sometido a muy distintas condiciones geográficas, climáticas y de alimentación, que tuvieron que culminar, en el transcurso de varios milenarios, ocasionando en su raza, al principio homogénea, una diferenciación en dos tipos. Los que habitaban hacia el sur de Europa gozaban en aquellos tiempos de un clima benigno y templado, y de abundantes medios de subsistencia, sin necesidad de emprender emigraciones, por la misma razón y porque el mar Mediterráneo les imponía sus límites. Estos individuos dolicocéfalos, medianos de estatura y de mayor pigmentación, permanecieron en sus tierras y poco a poco fueron diferenciándose más y más de los restantes hasta constituir la raza mediterránea, que más tarde se corrió hacia las riberas del Atlántico, cuando cesaron los intensos fríos.

Distinto fué el destino de los que hablaban las frías regiones setentrionales, esparcidos por el norte de Francia, por Bélgica y Holanda, el norte de Alemania, por Austria y los países escandinavos. Estos eran también dolicocéfalos de cráneo algo bajo, pero sin embargo espacioso, de cara y nariz anchas, bien pronunciado el mentón. Al cesar el último período glacial y retirar los hielos hacia el norte, los renos emigraron también en esa dirección ante el ascenso de la temperatura; y tras ellos, que constituían sus únicos medios de vida, tuvieron que seguir los hombres del norte en su retirada por las regiones del noroeste de Alemania y de los países escandinavos, desapareciendo por completo de la Europa central. Vino luego la lenta adaptación al clima húmedo y frío de las llanuras bajas en la nueva residencia y a la alimentación casi sólo animal. Al final se había constituido por estos influjos una raza de individuos más grandes, rubios, blancos y de ojos claros: la raza nórdica.

Está por demás advertir que se trata aquí de una simple teoría no demostrada, de la paulatina diferenciación de dos razas, a partir de una misma base europea, gracias al influjo de dos medios ambientes muy distintos actuando durante unos diez mil años. Pero esta suposición es muy razonable y tiene visos de estar bien fundada, desde luego que el medio ambiente sólo actuó sobre la mayor o menor pigmentación y sobre la diferencia de estatura ((efectos muy propios y frecuentes de los factores ambientales), dejando invariable el esqueleto mismo en su forma: ambas razas son las únicas dolicocéfalas de Europa en medio de otras braquicéfalas inmigradas del Asia. Ellas tienen, pues, muchas probabilidades de ser dos ramas de un solo tronco.

Con la retirada de los hielos sobreviene para la Europa central un notable cambio de clima, se establece la situación climática de hoy y las condiciones de vida se hacen favorables. Entramos en una nueva época de la cultura humana, la EPOCA NEOLITICA (edad de piedra reciente). En el Asia central también se retiran los hielos hacia el norte y el gran mar Caspio se reduce a sus límites actuales, dejando por el lado setentrional una inmensa llanura que constituyó amplia puerta para los pueblos asiáticos en dirección hacia Europa; y en efecto, por ahí le vino a este continente una fuerte inyección de sangre extraña.

(CONTINUARA)

COMO MEJORAR LA EXPRESION MUSICAL DEL EJECUTANTE

Tema de la conferencia que dictará el jueves próximo el profesor Brenes Mesén a los artistas músicos del país en el salón de la Merced

Un acto cultural de gran significación tendrá lugar el jueves próximo a las 11 horas en el salón de la parroquia de La Merced, donde el distinguido profesor don Roberto Brenes Mesén dictará una importante conferencia a los artistas músicos

Cómo mejorar la expresión musical del ejecutante". Esta conferencia está patrocinada por la Asociación de Músicos Profesionales de Costa Rica entidad que ha venido realizando una labor cultural de grandes alcances. A dicho acto quedan invitados todos los amantes del arte, residentes en el país.

Este documento es propiedad de la Biblioteca Nacional "Miguel Obregón Lizano" del Sistema Nacional de Bibliotecas del Ministerio de Cultura y Juventud, Costa Rica.

En dos concursos será disputado el TROFEO "REMINGTON"

Para sentirse bien y verse bien—saludable, fuerte y optimista—Ud. tiene en el Tónico Bayer una ayuda formidable. Gracias a su fórmula moderna y completa, el Tónico Bayer contribuye positivamente a estimular el apetito y la nutrición, a enriquecer la sangre y a fortificar todo el organismo. *Tonifíquese con el Tónico Bayer!*

CONTIENE Vitaminas, Extracto de Hígado, Calcio, Fósforo, Sales Minerales, etc.

BAYER

TÓNICO BAYER

enriquece la sangre • fortifica el organismo

COMENTARIO DOMINICAL

La Federación Nacl. de Basketbol no anda nada bien

Desde nuestro asiento de cronistas hemos venido observando con calma y serenamente las actividades de la nueva directiva de la Federación Nacional de Basketbol.

A través de sus actos hemos podido darnos cuenta de que esta directiva está integrada con jóvenes deportistas, llenos del más vivo entusiasmo, pero adversos al bien general. Cuando nos dimos cuenta de la elección, o de la forma en que estas respetables personas llegaron a ocupar el puesto que hoy tienen, entre nosotros mismos dijimos que ese era el peor error en que incurrían los señores representantes de los clubes afiliados a esa entidad deportiva, al hacerse responsables de una labor tan ardua como la de dirijir los destinos del basketbol nacional, cuando su mismo interés por el equipo que representa, le impide actuar con serenidad, y por qué no decirlo, con imparcialidad. En todo caso la pasión venda los ojos de las personas y no les hace ver más que lo de su propio interés, sin tomar en cuenta las malas consecuencias que ello acarrea.

El caso a la vista está, cuando algunos miembros de la referida directiva, sino todos, se sienten profundamente lastimados y a ello se agrega su protesta, cuando un referee o los oficiales de campo, (cronometristas y anotadores), castiga alguna o varias faltas al equipo por quien tienen simpatía, entonces es cuando se echa en olvido su investidura de miembros de una federación, apartan del juez o los jueces la autoridad absoluta que ellos tienen en un campo de juego, y le inspiran desconfianza dejando como punto final, un lamentable incidente.

Justo es hacer consideraciones, y bueno es que los representantes vuelvan a sus puestos. Mediten bien lo que están haciendo; dejen que sean otros los que se hagan cargo de los manejos de la Federación, escojan a las personas más aptas para desempeñar esta delicada posición, y entonces el peligro de que un mal paso entorpezca la buena marcha del basketbol nacional, habrá desaparecido; reinará la calma y vendrá la prosperidad.

HOY SE INICIA LA OLIMPIADA CANTONAL DE FUTBOL EN GRECIA

Catorce equipos muy bien integrados tomarán parte en este torneo. — Los equipos "Sarchí" y "Argentina" harán la apertura de estas justas

OFRECE "LA TRIBUNA" EL PROGRAMA COMPLETO QUE HA SIDO ELABORADO POR EL "GRECIA F. C."

En la tarde de ayer recibimos una atenta comunicación del "Grecia Fútbol Club," en la que se nos invita al mismo tiempo, para asistir a la gran olimpiada que se iniciará hoy, y se celebrará bajo sus auspicios. Agradecemos la atención de este centro deportivo, y al mismo tiempo publicamos el programa de todos esos eventos; en los que tomarán parte catorce equipos muy bien integrados: son éstos los siguientes: Centro Sport Mosella, Real Argentino, El Mesón, Tacares, La Argentina, Centro de Sport, Sarchí, Los Angeles, Centro Plaza Colón, Centro Plaza González Víquez, San Isidro, San José y Cameio, Puente de Piedra, Tacares, San Antonio, Sarchí, Bolívar y San Roque. El programa está elaborado en la siguiente forma:

11 de Agosto de 1940

A las 8 a. m. Desfile de los equipos con sus madrinas acompañados por la Banda Municipal.

A las 10 a. m. Primer encuentro entre los equipos Sarchí y Argentina.

Domingo 18 de Agosto

A las 8 a. m. Mosella versus Real Argentino.

A las 10 a. m. Tacares vs. El Mesón.

Domingo 25 de Agosto

A las 8 a. m. La Argentina vs. Mesón.

A las 10 a. m. Los Angeles vs. Sarchí.

Domingo 1º de Setiembre

A las 8 a. m. Mosella vs. Tacares

A las 10 a. m. Real Argentino y Los Angeles.

Domingo 8 de Setiembre

A las 8 a. m. Real Argentino vs. Mesón.

A las 10 a. m. Sarchí vs. Mosella.

Domingo 15 de Setiembre

A las 8 a. m. Mosella vs. La Argentina.

A las 10 a. m. Real Argentino vs. Tacares.

Domingo 22 de Setiembre

A las 8 a. m. Mosella vs. San Isidro.

A las 10 a. m. La Argentina vs. Tacares.

Domingo 29 de Setiembre

A las 8 a. m. Los Angeles vs. San Isidro.

A las 10 a. m. La Argentina vs. Real Argentino.

Domingo 6 de Octubre

A las 8 p. m. Tacares versus Los Angeles.

A las 10 a. m. Sarchí versus Real Argentino.

Domingo 13 de Octubre

A las 8 a. m. Los Angeles vs. Mosella.

A las 10 a. m. Sarchí versus San Isidro.

Domingo 20 de Octubre

A las 8 a. m. Los Angeles vs. Argentina.

A las 10 a. m. Sarchí versus Tacares.

El jurado calificador de los encuentros que resolverá en difinitiva las apelaciones y demás incidentes que se susciten con motivo de estos encuentros, estará integrado por la directiva del Grecia F. C. Ante ésta, cada uno de los equipos participantes pueden acreditar a sus representantes.

El domingo que finalice la olimpiada, en los salones del Grecia F. C. a las 8 p. m., se celebrará un baile dedicado a sus madrinas y a todos aquellos equipos q' han participado en estas olimpiadas.

En este acto la Novia del club hará entrega de los trofeos a los vencedores.

El equipo que resulte campeón

—— (PASA a la Pág. TRECE)

LIBERTAD y ORION jugarán hoy en Plaza Víquez

ESTE ENCUENTRO DE BEISBOL ES EL DE REPETICION DE LA ELIMINATORIA POR EL TROFEO "COSTA RICA"

El team que resulte vencedor en esta contienda, hará una serie de tres juegos contra el "Costa Rica"

EN LA AFICION HAY ENTUSIASMO POR ESTA CONTIENDA, YA QUE LOS DOS EQUIPOS ESTAN EN BUENAS CONDICIONES

Después de estar en un corto receso las competencias de beisbol, hoy se reanudarán éstas, en el diamante de la Plaza González Víquez. A las nueve de la mañana se verificará el match de repetición ordenado por la Liga Nacional de Beisbol, entre las fuertes novenas de primera categorías: La Libertad y Orión B. B. C., Como es sabido, por que así lo informamos en su oportunidad, La Libertad alineó a un jugador no inscrito, con lo que de hecho y según el reglamento, perdía el juego q' en el campo ganó por haber hecho mayor número de carreras. Pero la Liga falló en el sentido de que se hiciera un match de repetición y los dos equipos, llegarán al diamante dispuestos a empatar la serie con el Costa Rica, cuadro que está esperando el resultado de esta brega, para medir sus fuerzas con la novena que resulte ganadora, en una serie de tres juegos. En la afición hay entusiasmo por el juego de hoy, ya que los dos equipos están en buenas condiciones para efectuarlo.

El Ajedrez internacional de hoy en el Teatro Nacional

PROF. JIMENEZ MESEN

LA TRIBUNA, atenta siempre a las grandes cruzadas en pro de la cultura nacional y deseosa siempre del más completo de los exitos por los fueros del Rey de los juegos y juego de reyes, se complace en felicitar al profesor Jiménez Mesén por la oportunidad con seguida para medir las capacidades de nuestros ajedrecistas con el campeón de la ciudad de México, René Pratt y Salcido, y le desea un resultado optimo. Agradecemos la invitación que este señor nos enviara, y a continuación la transcribimos:

San José, 9 de Agosto, 1940

Sr. Director de LA TRIBUNA
Gral. don José María Pinaud
San José.

Muy estimado señor director:

La Federación de Ajedrez de Costa Rica, tiene el honor de invitar a usted a la sesión de partidas simultáneas de ajedréz, que dará en el teatro nacional el próximo domingo a las 2 de la tarde en punto, el ajedrecista mejicano señor René Pratt Salcido —campeón de 21 años de edad— quien recorre las naciones hispano-americanas en un viaje de acercamiento y buena voluntad. El ajedrecista señor Pratt, peregrino mejicano del arte y de la ciencia— ciudadano del mundo al servicio del Ajedrez en general, excelente cultor del rey de los juegos y juego de reyes, dador sin regateos de su saber a todos los hermanos ajedrecistas del Continente Colombino, se prodigará el domingo próximo en nuestro artístico coliseo, cumpliendo su sincero y abnegado propósito de auxilio a la afición. Al poner en sus manos esta atenta invitación, aprovechamos la oportunidad para saludarlo, no sin ofrecerle una vez más el testimonio de nuestra estima y consideración muy distinguidas, reiterándole igualmente nuestros agradecimientos por la franca y sincera acogida de hoy y de siempre para nuestra federación y afición en general. Con toda consideración. Atentamente,

Prof. Marco Tulio Jiménez Mesén
Secretario Gral. de la Federación

Trastornos Cardíacos Causados Por Alta Presión Sanguínea

Si siente dolores alderredor del corazón, palpitaciones, mareos, dolores en la parte superior y posterior de la cabeza y en las sienes, dificultad para respirar, si se siente nervioso o si sufre de sueño escaso, pérdida de la memoria y energía, indigestiones, temores y preocupaciones sus trastornos son causados seguramente por Alta Presión Sanguínea. Esto causa más muertes que el cáncer porque sus síntomas son tan comunes que se confunden con otros males sin importancia. Si sufre Usted de alguno de estos síntomas, su vida puede estar en peligro de sufrir de Trastornos Cardíacos o Ataques de Parálisis a menos que Usted comience el tratamiento inmediatamente. La primera dosis de **Hynox**, el nuevo descubrimiento médico ayuda a reducir la Alta Presión de la Sangre y lo hace sentirse años más joven en poco tiempo. Pida Hynox en su farmacia hoy mismo. Garantizamos que hará que se sienta Usted bien y más fuerte. Sólo tiene que retornar el paquete vacío.

Hynox

Para Alta Presión Sanguínea

Las competencias de tiro al blanco se reanudarán el 25 de este mes, para terminar el 15 de Setbre.

Determinadas las condiciones en que se deben efectuar estas justas deportivas

En la afición hay mucho entusiasmo por este torneo, máxime, cuando todos los tiradores se están preparando muy bien

Hace algún tiempo dimos cuenta de que la Federación Nacional de Tiro al Blanco, en su última sesión, había acordado aceptar el trofeo que la firma comercial José María Arce y Co. les había ofrecido, el cual sería disputado por todos los tiradores del país, en la fecha que la Federación dispusiera. Ampliando esas nuestras informaciones hemos de decir que la entidad deportiva referida indicó, como fecha más oportuna para celebrar los concursos con tales fines, los domingos: 25 de agosto y 15 de setiembre; en consecuencia, ese trofeo que lleva el nombre "Remington" será disputado en dos domingos solamente, es decir, se efectuarán solo dos concursos. Así mismo han sido determinadas las condiciones en que deben llevarse a cabo estas justas deportivas, y éstas son las siguientes:

1.—Dos competencias a 50 metros, con el tirador acostado. La primera competencia tendrá lugar el domingo 25 de agosto y la segunda el domingo 15 de setiembre de 1940. Ambas en el Estadio Nacional.

2.—En cada una de dichas competencias deberán usarse tiros "Remington" exclusivamente.

3.—Se permitirá solamente el uso de rifles calibre 22, con "Miras abiertas", cañón de 26 pulgadas, SIN CORREAS ni otros agregados.

4.—Para tener derecho al trofeo, la puntuación no podrá ser inferior a 90 por ciento en la segunda competencia.

5.—Pueden inscribirse tiradores no federados, siempre que a la hora de la inscripción firmen solicitud de ingreso a la Federación Nacional de Tiro y presenten el recibo correspondiente a la cuota de mes de agosto.

6.—Derechos de inscripción: dos colones por competencia. Los nuevos socios que llenen los requisitos de la cláusula 5, pueden tomar parte en ambas competencias pagando solamente dos colones por todo derecho de inscripción.

Todos los tiradores se han venido preparando muy bien para tomar parte en estas competencias, y en la afición hay mucho entusiasmo por las mismas, las que obtendrán toda clase de éxitos.

FEDERACION NACIONAL DE TIRO DE COSTA RICA
CONCURSO "REMINGTON" PARA RIFLE

A los aficionados al deporte del tiro al blanco se les hace saber que el DOMINGO 25 de Agosto en curso se dará comienzo a las competencias por el trofeo REMINGTON, gentilmente obsequiado por la firma José María Arce & Cº, bajo las siguientes condiciones:

1.—Dos competencias a 50 metros, con el tirador acostado. La primera competencia tendrá lugar el domingo 25 de Agosto y la segunda el domingo 15 de Setiembre de 1940. Ambas en el Estadio Nacional.

2.—En cada una de dichas competencias deberán usarse tiros marca "Remington" exclusivamente.

3.—Se permitirá solamente el uso de rifles calibre 22 con MIRAS ABIERTAS, cañón de 26 pulgadas, SIN CORREAS ni otros agregados.

4.—Para tener derecho al trofeo, la puntuación no podrá ser inferior a 90 por ciento en la segunda competencia.

5.—Pueden inscribirse TIRADORES NO FEDERADOS, siempre que a la hora de la inscripción firmen solicitud de ingreso a la Federación Nacional de Tiro y presenten el recibo correspondiente a la cuota del mes de Agosto.

6.—Derechos de inscripción: dos colones por competencia. Los nuevos socios que llenen los requisitos de la cláusula 5, pueden tomar parte en ambas competencias pagando solamente dos colones por TODO DERECHO de inscripción.

Los blancos para práctica pueden conseguirse en el Almacén J. Aguilar Esquivel & Hno. donde también puedan inscribirse los participantes.

Se espera la concurrencia de los señores tiradores federados, así como la de los numerosos aficionados del país.

La inscripción queda abierta a partir de esta fecha. Campo de Entrenamiento: ESTADIO NACIONAL.

San José, Agosto 7 de 1940.

R. A. GRILLO,
Presidente

Tres encuentros de Fútbol se verificarán hoy en el Estadio Turcios

Dos de estos corresponden al campeonato de primeras divisiones y el otro al de segundas categorías

De acuerdo con los cuadros de juegos elaborados por la Liga Independiente de Futbol San Bosco, cuatro son los partidos q' se verificarán hoy domingo dos correspondientes al campeonato de primeras, y otros dos por el de segundas divisiones. En el field del Estadio Turcios se llevarán a cabo tres partidos, y el otro, en la plaza oficial de Moravia. A las ocho y media de la mañana jugarán las primeras del Moravia y Oratorio Festivo. A las diez y media jugarán: Habana F. C. y Llorente, y a las doce y media el match por el campeonato de segundas entre Bolívar y 20 de Enero. El cotejo en Moravia se iniciará a las diez de la mañana, y corresponde efectuarlo a las segundas de Escuelas Internacionales y Berciano. Todos estos ocho equipos se han preparado bien, por lo que se espera de ellos un buen resultado.

Señora ama de casa:

COMPRUEBE UNA VEZ MAS SU BUEN GUSTO Y QUEDE BIEN CON SUS INVITADOS, SIRVIENDOLES UNA TAZA DEL RIQUISIMO

TE BOND

EL PRIMER TE DEL MUNDO

YA LLEGO LA NUEVA REMESA

Pídalo en todos los establecimientos

UNICO DISTRIBUIDOR:

ALMACEN "LUIS OLLE"

(Frente al costado del Banco Nacional)

Teléfono: 4596 — San Jose, Costa Rica — Apartado: 443

El purgante de confianza

LAXOL

MEJOR QUE ACEITE DE RICINO

SUAVE, INOFENSIVO PARA TODAS LAS EDADES

ECOS DE LAS FIESTAS CIVICAS EN OROTINA

Con gran entusiasmo y alegría se han celebrado las fiestas cívicas en Orotina, a las que concurrió gran cantidad de gentes de todos los lugares vecinos. En la parte superior de esta película, aparece la Banda Militar de Alajuela que fué para amenizar los festejos, en el siguiente, un aspecto del paseo de disfraces, que fué la atracción de los chicos y en los dos últimos, aspectos de las carreras de cintas, que estuvieron muy lucidas.

BUEN ENTRENAMIENTO HICIERON EL ALAJUELENSE Y LA LIBERTAD

HOY DOMINGO SE ENFRENTARAN ESTOS EQUIPOS EN EL ESTADIO NACIONAL POR EL CAMPEONATO DE PRIMERAS FUERZAS

Guillermo Vega alineará con su equipo la Libertad. En el entrenamiento del jueves demostró estar en mejor forma. Gran entusiasmo hay en la afición por este encuentro, tal la situación de los teams en el certamen que se disputan

El jueves en las horas de la mañana verificaron su último entrenamiento los primeros equipos de los clubs: Liga Deportiva Alajuelense y La Libertad. Como lo dijéramos en su oportunidad estos dos equipos se enfrentarán hoy domingo en el field del Estadio Nacional, a las diez de la mañana, siendo esta contienda por el campeonato nacional de primeras divisiones. El partido promete resultar muy reñido, y en la afición hay mucho entusiasmo por el mismo, tal la situación de los dos teams en el certamen que se disputan. Guillermo Vega, el zaguero izquierdo que hace algún tiempo regresara a este su país procedente de Chile en donde tuvo buenas actuaciones, alineará con su team La Libertad. En el entrenamiento último demostró estar en mejor forma. El Alajuelense presentará a los siguientes elementos: Luis Angel Salas, Ricardo Barquero, Tomás Alfaro, Melis Montoya, Lalo Rojas, Carlos Arroyo, José Luis Rojas (Chimi), Víctor Julio Monge, Alvaro Rojas, Salvador Soto (Buroy), y Francisco Zeledón. La Libertad alineará en la siguiente forma: Eugenio Pignataro, Raúl Arias, Guillermo Vega, Willie Mc. Lean, Miguel Angel Lobo, Gregorio Morales, Fernando Ruiz, Angel Solano (Pelota), Manolo Amador, Eduardo Rojas y José Antonio Verdesia.

¡Hoy no basta tener la cara linda!

La belleza moderna no debe limitarse a la cara. Todo el cuerpo tiene que conservarse bello, sano y juvenil. Por eso 20,173 expertos en belleza recomiendan el uso diario del jabón Palmolive no solo para la cara sino también para el baño.

Palmolive es el mejor jabón para este clima, pues está hecho de una mezcla secreta de aceites de Oliva y Palma, conocidos desde la antigüedad como los mejores embellecedores que la Naturaleza produce.

Su espuma suave y embellecedora es distinta a la de todos los demás jabones, una espuma-crema que limpia y suaviza la piel, dejándola linda, saludable y juvenil.

Palmolive es puro. No contiene una gota de sebo o grasa animal ni colorantes artificiales. Su color verde es el color natural de sus aceites. Además Palmolive es económico. Es más consistente y dura más, sin partirse ni agrietarse con el uso.

Comience hoy mismo a usar Palmolive para conservar todo su cuerpo lindo, saludable, juvenil.

El Jabón Palmolive está hecho sólo con estos aceites embellecedores.

Por ser tan suave es el único usado por las Quíntuples

868 SL

Este documento es propiedad de la Biblioteca Nacional "Miguel Obregón Lizano" del Sistema Nacional de Bibliotecas del Ministerio de Cultura y Juventud, Costa Rica.

La Guerra y sus Consecuencias

AUN EN LA GUERRA EL BRITANICO GOZA DE PLENA LIBERTAD

Los periódicos alemanes han dado mucha publicidad, para consumo centro del Reich, al hecho de que los aviones alemanes habían dejado caer hojas sueltas sobre Inglaterra, las que llevaban una traducción al inglés del último discurso de Hitler, y que el pueblo en la Gran Bretaña se arrebataba las copias.

* * *

Refiriéndose a este suceso como verídico, el famoso periodista señor Wickham Steed declaró en su reciente charla por la estación de radio de la BBC que era cierto que dichas hojas sueltas habían sido arrojadas, y que los estóicos británicos las consideraban una verdadera curiosidad, y que por lo tanto las hojas alcanzaron un valor comercial, ofreciéndose hasta dos chelines por una de ellas al ser vendidas en beneficio de la Cruz Roja.

* * *

Tan buscadas eran estas hojas sueltas, dijo el interlocutor, que hubieron quejas de que no habían copias suficientes para satisfacer la inusitada demanda! Pero, opinaba el señor Steed, mientras el pueblo británico está en plena libertad para leer esta última composición en prosa de Herr Hitler y escuchar, cuando quiera, la radioemisora alemana, al pobre pueblo de Hitler en Alemania se le pone contra la pared y la temible GESTAPO fusila sin misericordia a todos aquellos que se les encuentre leyendo noticias en inglés o escuchando la radio inglesa!! Qué diferencia!!

* * *

LO QUE CUENTAN LOS DESPACHOS NO CENSURADOS

Durante las primeras 48 horas después de la ocupación de París por las tropas alemanas, los nuevos dueños de la Ciudad Luz arrestaron a 18.000 individuos," declaró hace poco el periódico "New York Post" al reproducir un despacho no censurado de uno de sus corresponsales que fué testigo presencial de las actividades de la policía militar Nazi. Cuántas decenas de millares más habrán ingresado a las cárceles desde entonces?

* * *

CUANDO UN ALEMAN LO DICE...

"Si un alemán es honrado e inteligente, no puede ser Nazi, pero si es inteligente y Nazi —no puede ser honrado con sí mismo, y si es Nazi y honrado, entonces no puede ser inteligente", declaró anteayer el Vice-Presidente del Congreso Germano-Americano pro Democracia en un discurso pronunciado durante el almuerzo del Consejo Nacional de Votantes de Lengua Extranjera. Como este caballero se llama Erwin Klaus, sin duda alguna de raza alemana, él debía saber lo que dice... Según una publicación que apareció en el periódico "Herald Tribune", de Nueva York en su edición del día 7 de agosto.

* * *

NUEVO TITULO CONFERIDO A HITLER

Refiriéndose a las aspiraciones insaciables de conquista de Hitler en su charla "Habla la Gran Bretaña" del día nueve de los corrientes, el gran publicista Wickham Steed las calificó de "entronamiento de Hitler como esclavizador en jefe de una mezcolanza de pueblos avasallados".

* * *

"Mussolini", agregó el señor Steed, "necesita un poco de prestigio, y en estos momentos está pensando cómo podrá conseguirlo sin incurrir en ningún riesgo personal. Nosotros—en la Gran Bretaña— también buscamos la manera como podemos aumentar nuestro prestigio. Lo que nosotros ansiamos es un mundo decente para que personas decentes puedan vivir en él"!

* * *

Ya al terminar, el orador mencionado dijo: "Creo que Hitler hará un esfuerzo por aplastarnos— pero NO lo logrará".

* * *

CHECOESLOVAQUIA LUCHA A LA PAR DE LA DEMOCRACIA BRITANICA

"Tenemos la más absoluta confianza en la restauración de Checoeslovaquia como estado fuerte, libre y democrático", dijo el ex-Presidente Benes hace pocos días en Londres con motivo de la celebración del veintiún aniversario del reconocimiento de su independencia por el Gobierno de la Gran Bretaña. Terminó su discurso diciendo: "Hemos unido nuestro propio destino con el de la gran democracia representada por el Reino Unido y el Imperio Británico".

* * *

LA PRENSA BRITANICA DE BUEN HUMOR

Anunciando los recientes acontecimientos bélicos en el Mediterráneo, los pregoneros de Londres, con humor indomable y no sin conocimiento de causa, gritaban: "Italia gana la gran regata de barcos", o "Los italianos hacen nuevas carreras". El deportismo innato en el británico fué bien ilustrado por el anuncio de un periódico escocés una noche de estas, cuando los cazas británicos derribaron a cinco aparatos de bombardeo alemanes durante las incursiones del día. El título en primera plana decía: Escocia 3, Inglaterra 2".

* * *

LOS NAZIS EXAGERAN MUCHO PARA QUE SE LES CREA SIQUIERA

BNI: Escribiendo acerca de "la cortina de embustes", el "Daily Telegraph" dice: "Se ha dicho que para obtener siquiera un algo de la humana naturaleza, es necesario pedirle mucho, esta máxima parece haber sido adoptada como norma por el Alto Comando alemán al hacer el cálculo del grado hasta el cual pueden estirar la credulidad humana e inducirla a creer cosas fantásticas en materia de pérdidas inflingidas a la navegación británica. Es evidente que ya para este tiempo se comprende muy bien que las aseveraciones nazis pueden admitirse sólo mediante descuento sustancial: es decir, conforme a esto, que esas aseveraciones son muy exageradas para dar lugar al descuento de la incredulidad. Las afirmaciones alemanas infundadas crecen en tamaño a medida que disminuyen en verosimilitud, como sucede con la más reciente de las pretensiones nazis al afirmar que el tonelaje aliado y neutral hundido desde cuando comenzó la guerra montaba nada menos que a cinco millones de toneladas, y que un millón y medio más había sufrido daños.

* * *

"Esas aseveraciones con dignas del mismísimo Barón Munchausen, quien parece haber hallado un competidor por el campeonato de la mentira en la redacción de los partes italianos. El parte que lleva fecha 6 de agosto, por ejemplo, anuncia con rimbombancia que "en el curso de un vuelo de reconocimiento con aviones armados por encima de Malta, nuestros combatientes forzaron a los del enemigo a presentar combate"... Esa declaración quizá la pueden creer en Roma, pero de seguro no la creen en Berlín, donde existen muy buenas razones para conocer el temple de la Real Fuerza Aérea. Y por la misma razón tampoco la creerán los aviadores italianos. Y los alemanes pueden muy razonablemente resentirse de tal imitación de su extravagancia, porque pone sus métodos noticieros en perfecto ridículo".

* * *

HITLER CAUSA HAMBRE EN EUROPA

"Qué ha sido de los víveres almacenados en los países conquistados por Hitler? Los nazis se los han llevado para alimentar a su propio ejército... Y los víveres que se le envíen a Bélgica desde América seguirán el mismo camino. Contra eso se nos ofrece una garantía, una promesa nazi; la de que gritarán con todas sus fuerzas contra Inglaterra, "porque está combatiendo por medio del hambre impuesta a mujeres y niños"... Pero quién fué el autor de la declaración de que los víveres eran un objetivo militar? Hitler! Es él quien está tratando de bombardear almacenes de depósito, de atacar puertos y de hundir barcos que transportan materias alimenticias!", pregunta el periódico "London News", al comentar la situación alimenticia de Europa.

La comisión de agricultura recomienda un proyecto presentado por la Secretaría

Ningún artículo de producción agrícola nacional debe ser objeto de restricciones o gravámenes al ser exportado

SUSCRIBEN ESE INFORME LOS DIPUTADOS DON MAZELEDON

No sólo debe darse libre paso a la exposición de productos nacionales sino protección adecuada si ello está en las posibilidades

TIAS SOBRADO, DON TOMAS GUARDIA Y DON JORGE Zeledón del fisco

La comisión de agricultura del congreso presentó ayer el siguiente dictamen, favorable al proyecto del ejecutivo sobre exportación de ganado fino:

Congreso Constitucional:

La Comisión de Agricultura e Industrias ha estudiado con detenimiento el proyecto de ley presentado por el señor Secretario de Fomento y Agricultura y ha llegado a la conclusión de que efectivamente responde a una necesidad muy sentida y real de la ganadería costarricense puesto que elimina una traba intolerable, que como losa sepulcral ahogaba el entusiasmo de los ganaderos nacionales, que con un esfuerzo digno de mejor suerte, han hecho una inversión inmensa de trabajo, tiempo y capital, para verla malograda en gran parte, al impedírseles obtener en los mercados naturales de Costa Rica para ganados finos, los otros países de Centro América, el precio halagador a que tenían derecho de percibir por las crías hembras de su ganado de raza.

Política fatal que no respondía a ninguna orientación lógica, puesto que al cerrarle las perspectivas a la ganadería, les restaba halagos y rentabilidades a una industria que por estar en el período de iniciación con todos los riesgos que esto significa, requiere no solamente libre paso sino hasta protección adecuada.

Por lo tanto esta comisión acoge calurosamente el proyecto enviado por la Secretaría de Fomento y Agricultura como base de discusión, aunque el criterio de la Comisión o mejor dicho, nuestras convicciones de agricultores nos llevarían más lejos aun, a derogar la prohibición de exportación para el ganado criollo o de engorde, por creer que ningún artículo de producción agrícola nacional, debe ser objeto de restricciones o gravámenes, que les impida llegar a la meta nacional o extranjera de su máxima valorización.

Sala de Comisiones del Congreso, Agosto 8 de 1940.

Matías Sobrado — Tomás Guardia — Jorge Zeledón

VIAJEROS PARA LOS ESTADOS UNIDOS POR LA VIA AEREA. -

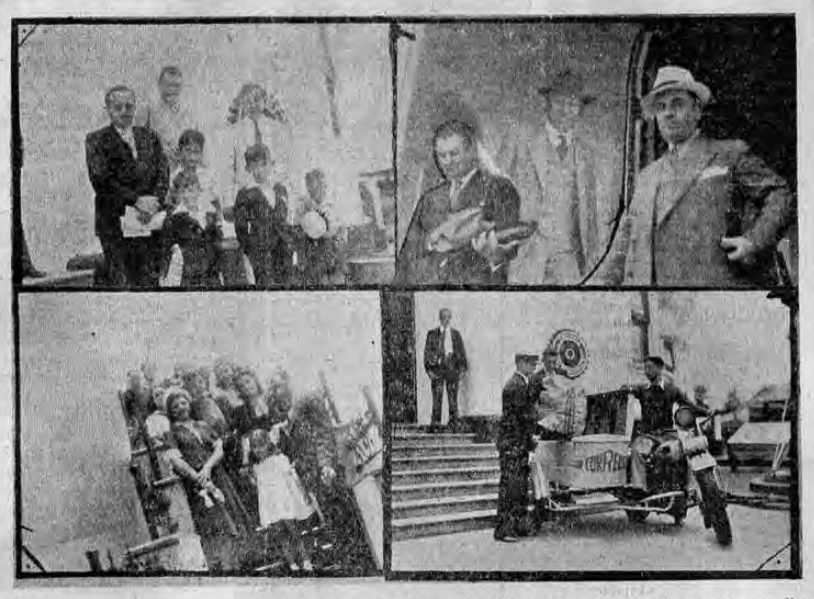

El viernes en la mañana la máquina de Castilo captó estos aspectos en el aeropuerto nacional de La Sabana. En el de la derecha arriba, aparecen los señores don Víctor Manuel Iglesias, don Fausto Calderón Coto y don José Manuel Sáenz Witting, quienes tomaron el avión de la Panaire para los Estados Unidos. En otro grupo de turistas del exterior que llegaron esa mañana; el correo aéreo recibido y un grupo de personas que fueron a despedir a sus familiares en viaje al exterior.

mucho más barato

sale lavar con

Jabón AMERIKA

rendidor y espumoso

LOS MAS PRACTICOS Y MODERNOS EQUIPOS DE IMPLEMENTOS AGRICOLAS COMO ARADOS, ARADOS DE SUBSUELO, ABRIDORES DE SURCOS, GRADAS, CARROS Y OTROS, SON LOS CONSTRUIDOS ESPECIALMENTE PARA ADAPTARSE A LOS TRACTORES "CATERPILLAR" DIESEL DEL TIPO DE CARRILES.

NO SE OLVIDE DE ESTO AL COMPRAR SU TRACTOR!

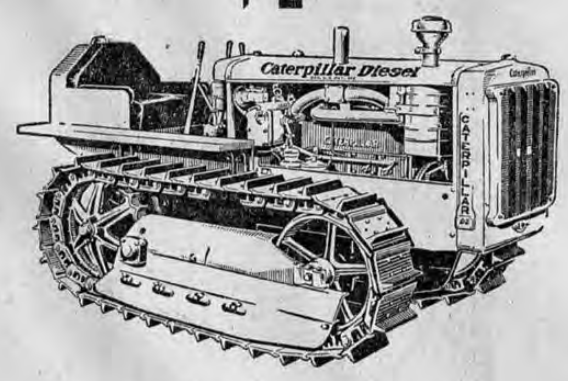

CATERPILLAR

REG. U. S. PAT. OFF.

DIESEL!

PARA AUMENTAR LAS COSECHAS REDUCIENDO EL COSTO DE PRODUCCION

SUMINISTRA INFORMES:

José María Arce & Co., S. A.

Dentro de 2 años la situación de la industria cañera, comercialmente, será de desastre

POR DESGRACIA EL COSTARRICENSE PADECE DE UN ENFERMIZO SENTIMIENTO DE HABILIDOSA SUTILEZA, QUE NULIFICA TODA BUENA ACCION DE IDEAS Y ORIENTACIONES

Por ejemplo, no acaba de darse una legislación cualquiera, cuando ya busca y encuentra puerta de salida para desobedecerla o burlarla, dice el Ing. don Eusebio Rodríguez

..Respecto del proyecto sobre **protección al cultivador de la caña de azúcar** hemos conseguido una opinión valiosísima: la del conocido agricultor y empresario ingeniero don Eusebio Rodríguez, antiguo colaborador de LA TRIBUNA, propietario de una finca de caña y de café en un barrio del cantón de Grecia.

La entrevista fué corta. De minutos, al correr de un carro del tranvía en una distancia de medio kilómetro. Pero, en unas pocas frases, el ingeniero señor Rodríguez, condensó su modo de pensar en el asunto. Nos dijo:

—La fórmula de proyecto de ley conocida, no me disgusta. Ofrece, desde luego, algunos VACIOS que, seguramente, serán llenados al discutirse en el congreso. Por desgracia el costarricense padece, generalmente, de un enfermizo sentimiento de habilidosa sutileza de mistificaciones, que nulifica toda buena acción de ideas y orientaciones; por ejemplo, no acaba de darse una legislación cualquiera, cuando ya busca y encuentra puerta de salida para desobedecerla o burlarla.

Ya se verá cuán presto encontrarán los dueños de centrales azucareras la forma de evadir la obligación de comprar a los agricultores el 30 por ciento de la caña que produzcan. A este particular las prescripciones determinativas de esa legislación han de quedar perfectamente defendidas de toda mala artimaña, porque medios sobran, para que esos industriales burlen los preceptos de esa ley. Una de tantas: valiéndose de intermediarios para, en casos dados, llenar el cupo de compra de caña con cultivos de propia producción.

Siendo como es, que en materia de precios la ley de la oferta y de la demanda es por la que se regulan en todos los negocios los mercados, yo tengo la impresión de que para dentro de un par de años, la situación y condiciones de la industria cañera, comercialmente, será de desastre; esto a juzgar por los múltiples nuevos cultivos de caña que se hacen y harán en las zonas cañeras de la provincia de Alajuela.

He estudiado con calma y minuciosidad aquella fórmula de proyecto de ley, y con el precio, fijo, del azúcar a 18 colones quintal para venderla al detalle a 20 céntimos la libra, no veo en qué pueda resultar perjudicado el público consumidor del producto, puesto que ese es el precio corriente del mismo; en cambio, de cumplirse esa legislación en todas sus partes, es indudable que ella defiende los intereses del agricultor. Es lo bueno y saludable que encuentro a esa iniciativa, porque somos miles de hombres que hacemos y explotamos el cultivo de la caña.

Se ha legislado en favor y provecho de la industria pecuaria con buenos resultados; también en pro de los intereses del sembrador y cultivador de productos menores; por ley reciente han quedado bien defendidos los de los cafetaleros; en razón de justicia, de equidad y de conveniencia públicas bien se hace en proteger a los cultivadores de caña.

NECESITAMOS BASES NAVALES Y AEREAS....

(VIENE de la Página NUEVE)—

pia capaz de defender a América. La ley recientemente aprobada por el congreso contempla para 1946-47 una escuadra integrada por los siguientes buques: 35 acorazados, 20 portaviones, 88 cruceros, 378 destroyers y 180 submarinos, o sea una total de 701 buques de guerra. Cuando todos estén terminados representarán un total de unas 342.000 toneladas. Además de esos buques, la escuadra contará con 15.000 aviones. En la actualidad contamos apróximadamente con 210 buques de los tipos mencionados. Hay 76 buques de guerra en construcción o cuyos contratos han sido otorgados quedando ahora por efectuar los contratos correspondientes a 415 buques de guerra que deberán estar terminados dentro de los próximos siete años. La aviación naval cuenta en este momento con 2000 aparatos. Para que esta flota pueda convertirse en un arma formidable que pueda operar en una vasta zona es necesario contar con una organización eficiente en sus menores detalles. Se abrigan serias dudas de que el departamento de marina esté organizado adecuadamente para estudiar y poner en práctica un plan capaz de asegurar la inmunidad de América ante un ataque naval. La organización del comando alemán fue el principal factor del éxito de la invasión de gran parte de Europa por las fuerzas del Reich. Pero la obra de nuestro estado mayor naval deberá superar aun a aquella, ya que nuestras responsabilidades son grandes y enorme la tarea que sea deberá llevar a cabo. Si la oposición británica fuera eliminada, el primer objetivo de los dictadores posiblemente fuera establecer bases para atacar desde ellas a nuestro hemisferio. Dichas bases podrían ser establecidas en las Azores, Islandia, Groenlandia, Canadá y hasta en las Bermudas. Es posible además en ese caso que las Indias occidentales, las islas de Curazao, Trinidad, Barbados, Jamaica y la Martinica fueran reclamadas por el derecho de conquista. También es posible que se obtuvieran bases en Centro y Sud América próximas al canal de Panamá por medio de la persuasión, persuasión ejercida por las quintas columnas, sobre los gobiernos simpatizantes con el nazismo. Estas son contingencias que reconocemos y estamos disponiéndonos a contrarrestar. Una escuadra, aun del poderío de la proyectada, no puede luchar con éxito sin contar con bases de operaciones en ambos océanos. Estados Unidos está construyendo bases navales y aéreas en la zona de Puerto Rico que si son suficientemente fuertes y bien equipadas darán gran movilidad a nuestra escuadra, permitiéndola defender los intereses vitales norteamericanos en el Caribe y dar protección naval al canal de Panamá".

¿QUE HABRA OFRECIDO ALEMANIA AL JAPON?

¿SERA PARTE DE CENTRO AMERICA LO QUE A CAMBIO DE LA POSIBLE AYUDA CONTRA INGLATERRA HA OFRECIDO EL REICH A JAPON?

Los cables nos traen la noticia de la alianza de cuatro potencias dictatoriales, adueñándose una fuerza capaz de dominar al mundo entero en breve tiempo; siendo ellas Alemania, Rusia, Italia y Japón, observándose que van encaminadas a vencer a las ya pocas naciones democráticas que quedan libres sin do Inglaterra y las que forman el nuevo mundo. Hay que tener en cuenta que Hitler ha empleado una sabia diplomacia en el fondo mediocre. Como aquello de buscar la armonía de sus más grandes enemigos ofreciendoles o proponiéndoles cosas que nunca podrán despreciar como hemos visto el caso de Polonia y Rusia, se conformó Alemania con una tercera parte dándole a Rusia el resto. ¿Quién se iba imaginar después cuando el dictador alemán envió su representación diplomática como puesta por el canciller alemán para ofrecerle que Alemania estaba de acuerdo que incorporara a Letonia, Estonia y Lituania a la Unión Soviética; a Italia ya se sabe lo ofrecido; a España, Gibraltar y Marruecos Francés; y a Japón ¿qué habrá ofrecido? No se puede pensar que solamente a Japón le interesa China; ¿no se ha visto siempre el interés del Japón por esta América, teniendo como contrincante en caso de una conflagración a Estados Unidos? ¿Será un pedazo de nuestra tierra sagrada, que Alemania ha ofrecido a Japón a cambio de la ayuda en estos momentos? no lo sabemos, pero tampoco se debe ignorar. Este continente nunca estaría tan amenazado como si por desgracia fuera vencida Inglaterra, porque los vencedores se apoderarían de la gran flota inglesa y unidas a las demás en cualquier momento podrían invadir nuestra tierra estando incapacitadas estas naciones a repeler cualquier invasión. Deberán tener mucha visión los gobernantes del nuevo mundo y prever lo que más tarde pudiera suceder. Ya se sabe que Estados Unidos ha dispuesto grandes sumas de dinero para el rearme y poder así enfrentarse a cualquier agresión, este ejemplo ha sido acogido por las demás naciones siendo muy digno de aplaudir.

Ramiro Corrales B.

MONOGRAFIA HISTORICA DE LA CONQUISTA DE CUZCATLAN HA SIDO EDITADA

SU AUTOR ES EL PROF. RAFAEL PALACIOS COTO Y HA SIDO ENVIADA A "LA TRIBUNA" POR CORTESIA DE DON MODESTO ALAS

Se trata de una publicación de gran importancia y contiene un mapa con la ruta del conquistador y principales poblaciones indígenas

Ha llegado a nuestra mesa de trabajo por cortesía de los profesores don Modesto Alas y su señora esposa la profesora doña Soledad de Alas, ex- directore de la escuela normal de maestras de la república de El Salvador, residentes actualmente en Soyapango, un precioso folleto intitulado "Monografía Histórica de la Conquista de Cuzcatlán que ha sido puesto en uso en las escuelas primarias de El Salvador. Su autor es el profesor don Rafael Palacios Coto, historiógrafo de la hermana república.

El pequeño libro, que es manera de un catecismo histórico en las manos de los escolares de aquella nación es una síntesis monográfica de la conquista llevada a cabo en nuestra hermana de Centro América por el impertérrito conquistador español don Pedro de Alvarado y Masia.

El opúsculo en referencia se compone de los capítulos siguientes:

Dos palabras. 1. Conquista de Cuzcatlán; 2. Situación Geográfica del Señorío de Cuzcatlán; 3. Situación de la Capital; 4. Casas del Señorío de Cuzcatlán; 5. Vías de Comunicación; 6. Comercio; 7. Religión; 8. Enseñanza; 9. Artes; 10. Industrias; 11. Poblaciones Indígenas de Cuzcatlán; 12. Viaje de Alvarado a Honduras; 13. Don Pedro de Alvarado y Macia. 14. Al maestro.

Nos parece de gran valor didáctico el libro a que nos hemos referido para maestros y alumnos de las escuelas salvadoreñas y para los de Costa Rica también por tratarse de la conquista de América Central, cuyas nociones se estudian en cuarto grado de nuestras escuelas según los programas vigentes.

Se nos dice que haciendo una gestión ante el ministro de El Salvador en nuestro país tal vez se podría adquirir una buena cantidad de esos folletos que serían un buen aporte a los estudios de historia de nuestros niños.

Este documento es propiedad de la Biblioteca Nacional "Miguel Obregón Lizano" del Sistema Nacional de Bibliotecas del Ministerio de Cultura y Juventud, Costa Rica.

Con íntima satisfacción tome Ud. la deliciosa

CERVEZA GAMBRINUS

HOMENAJE DE AYER AL ORFEON DE LA ASOCIACION DE CULTURA MUSICAL

Como habíamos anunciado, se efectuó ayer tarde, en el Roof Garden del Gran Hotel Costa Rica, el homenaje que la Asociación de Cultura Musical ofreció a los integrantes de su Orfeón, así como al señor Presidente de la República y a la prensa nacional. Por no haberle sido posible asistir, el señor presidente se hizo representar por el secretario de educación pública Lic. Tinoco Castro. Los integrantes del Orfeón, bajo la acertada dirección del Maestro Nieto, ejecutaron tres números, que merecieron grandes aplausos. Don Modesto Martínez, presidente de la citada Asociación, hizo ver el notable esfuerzo que la organización del Orfeón significa, y el señor Tinoco prometió la ayuda del gobierno a este noble afán cultural. Luego se sirvió un té.

El grabado muestra a los concurrentes al acto y en la parte superior, a los señores miembros de la Directiva de la Asociación de Cultura Musical, con el Lic. Tinoco y los representantes de la prensa.

Creada la plaza de visitador de resguardos fiscales

Para desempeñar ha sido nombrado por el ejecutivo el teniente coronel Roberto Bonilla Gutiérrez

INMEDIATAMENTE INICIARA LAS VISITAS A TODOS LOS DESTACAMENTOS FISCALES DEL PAIS

Tuvimos conocimiento en la tarde de ayer de la nueva plaza que ha sido creada en la inspección general de hacienda, la de visitador de resguardos fiscales. Se estima que es necesario que haya una persona que esté visitando los distintos destacamentos que funcionan en el país, a fin de anotar las deficiencias que haya, para subsanarlas, tendiendo a obtener la mayor eficiencia.

El poder ejecutivo nombró al teniente coronel Roberto Bonilla Gutiérrez para el desempeño del cargo, del que tomará posesión enseguida, iniciando inmediatamente las visitas a todos los destacamentos fiscales del país. Ya se han dado instrucciones a todos los jefes de los resguardos, anunciándoles el nombramiento del nuevo funcionario y la obligación en que estan de prestar todas las facilidades del caso.

CAMPO PAGADO

Juzgue el país la moralidad del cobro de ₡ 35.000 del Dr. Roberto Quesada Jiménez al Dr. don Antonio Giustiniani

El abogado del doctor Roberto Quesada Jiménez en los periódicos de ayer, intenta una defensa del cobro y de la actitud de su cliente, y lo hace tan pobremente que nos sirve precisamente para exhibir todo el oportunismo que la demanda en cuestión, entraña.

Sí es de extrañar que sea precisamente el señor Fonseca quien intente esa defensa, conocedor como ninguno como abogado del juicio, de la documentación y probanzas aportadas, habiendo sido precisamente él hace poco tiempo quien clamara en contra de una pretensión semejante de que se quiso hacer víctimas a la sucesión de doña Fannie Murdock viuda de Smith, honorable anciana de setenta y dos años de edad a la que el doctor Béeche demandó por cinco mil dólares por servicios profesionales y dos mil quinientos colones por artículos de botica entre los que iban hasta algunos "insultantes en su cita incapaces por lo inmorales de haber sido aprovechados por la paciente" como en forma valiente y excepcional supo decirlo en su dictamen el estudioso galeno don Aniceto Montero. Sabe perfectamente el señor Fonseca como albacea de esa sucesión, que las pretensiones económicas del demandante quedaron reducidas a la suma en total de ₡ 4.975. Es decir que dicho profesional vió ayer negro, hoy lo encuentra blanco, que como vemos es cuestión de ética profesional tan solo.

Para que el país pueda juzgar bien este caso, es indispensable que expongamos literalmente con los mismos términos del doctor Roberto Quesada, sus pretensiones en que fundamenta su fantástico cobro de ₡ 35.000, y que lo hace diciendo:

"...Por servicios profesionales prestados al causante (doctor Giustiniani) en forma asidua, continuada y sin interrupción, durante un período que comienza en enero de mil novecientos treinta y dos hasta el propio día de su fallecimiento (20 de setiembre de 1936)....."

Si lo transcrito fuera la expresión de la verdad, puede estar seguro el público que no habríamos manifestado toda la sensación de perplejidad que el cobro del doctor Quesada nos ha producido. Pero sabedores de que eso es falso tenemos que erguirnos para que el país juzgue las cosas.

El propio doctor Roberto Quesada Jiménez, YA TIENE RECONOCIDA LA AUTENTICIDAD EN JUICIO del documento de su puño y letra que literalmente dice:

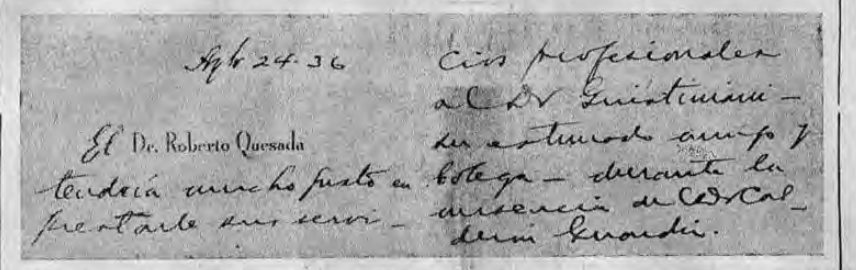
Agto 24-36
El Dr. Roberto Quesada tendría mucho gusto en prestarle sus servi-
cios profesionales al Dr Giustiniani — su estimado amigo y colega — durante la ausencia de Calderón Guardia.

" Agto. 24. 36
El doctor Roberto Quesada tendría gusto en prestarle sus servicios profesionales al doctor Giustiniani — su estimado amigo y colega — durante la ausencia del doctor Calderón Guardia".

Quien ofrece sus servicios profesionales el 24 de agosto de 1936 muriendo el paciente el 20 de setiembre del mismo año, sean 27 días después, no puede pretender honradamente haber prestado esos servicios a la misma persona "en forma asidua, continuada y sin interrupción durante un período que comienza en enero de 1932 hasta el propio día de su fallecimiento, 20 de setiembre de 1936."

Contra un documento como ese, que habla por sí solo y en el que se recalca un ofrecimiento de servicios EN AUSENCIA de otro colega, lo que digan testigos, tiene que irse a estrellar en la muralla de la razón y del buen juicio.

Ya dejamos explicado en nuestra primera publicación cómo el doctor Roberto Quesada atendió al doctor Giustiniani del 14 al 20 de setiembre de 1936 en la ciudad de Alajuela y que las únicas prescripciones médicas que le ordenó fueron un brebaje compuesto de extracto fluido de glicerriza, bromuro de sodio, tintura de estrofanto, cloroformo y agua menta, y además un producto de patente contra el estreñimiento "casevac". Esas como únicas recetas fueron despachadas en la Botica de los señores Saborío Hnos. de esta capital y llevan por su orden los números 42121 y 42122, COMO ESTA DEMOSTRADO EN JUICIO.

Pero todavía más, si cerramos los ojos al ofrecimiento de servicios del doctor Quesada al doctor Giustiniani hecho 27 días antes de morir tenemos otros medios de descartar la asistencia médica que dicho señor reclama, con documento también. En efecto el señor Fonseca nos hace ver que esa asistencia médica está demostrada en el juicio con testimonios como el de la meritísima dama doña Amparo viuda de Zeledón. Esta señora tratando de favorecer a su proponente el doctor Quesada, literalmente expresó: "... pero el doctor Quesada era el médico de confianza... que si le prescribía medicinas y que eran despachadas en la Botica Francesa porque ahí compraba el doctor Giustiniani todo... que eran recetas que muchas veces las mandaban Y OTRAS LAS LLEVABA LA TESTIGO EN PERSONA..."

Tan pronto como presenciamos esa declaración, y como tenemos conciencia de que la asistencia profesional que el doctor Quesada reclama es falsa, recurrimos a la Botica Francesa, que por tantos años fuera de propiedad de doña Amparo, y pedimos a nuestra costa una revisión de los libros copiadores de recetas que ha llevado esa botica, revisión que está condensada en la certificación que ya aportada al juicio, dice:

RUBEN MIRANDA HERNANDEZ, Licenciado en Farmacia, Regente de la BOTICA FRANCESA, y en carácter de apoderado general de la misma, en esta ciudad,

CERTIFICA:

Que hecho un examen y estudio minucioso de los libros de recetas que ha llevado este establecimiento durante los años de 1930, 1931, 1932, 1933, 1934, 1935 y 1936, con arreglo a lo prescrito por el reglamento de Boticas y Droguerías aprobado por Decreto Ejecutivo Nº 6 de 26 de enero de 1929 APARECE SOLAMENTE UN ASIENTO RELATIVO A UNA RECETA DESPACHADA EN ESTE ESTABLECIMIENTO Y PRESCRITA POR EL DOCTOR DON ROBERTO QUESADA JIMENEZ A FAVOR DEL DOCTOR DON ANTONIO GIUSTINIANI CASABLANCA **que literalmente dice: "Receta número noventa y dos mil quinientos noventa y cinco. Para el doctor Giustiniani. Prostatina Byla polvo 0.20 gms. Para una oblea Nº XV. —Se tomar una 3 v, al día, (f.) Dr. R. Quesada".**

La certificación transcrita pone de manifiesto en forma incontrarrestable que no es cierto lo que la testigo en cuestión expresó, pues los libros de la propia Botica Francesa que fuera durante tantos años de su propiedad están por sobre las palabras. Nótese que la certificación nos habla de una revisión de los libros del año 1930 al 1936 inclusive y que el doctor Quesada, recordémoslo, dice haber prestado sus servicios profesionales de 1932 a 1936

Pero todavía más, cuando presentamos ese documento al juicio como un hecho nuevo de influencia decisiva en el negocio, y ante la afirmación del doctor Quesada de que en otras Boticas bien podían aparecer recetas ordenadas por él para el doctor Giustiniani, en escrito que lleva fecha 27 de mayo de 1940, le manifestamos:

"...Si el actor desea dirigirse a todas las boticas del país para que certifiquen de los libros respectivos las recetas despachadas u ordenadas por él para el doctor Giustiniani desde ahora manifestamos nuestra más amplia conformidad con que el señor Juez ordene los mandamientos respectivos a todas y cada una de las boticas, ya que nuestro afán es que la luz de la verdad entre en este juicio, y somos sabedores perfectos de que el resultado de esa prueba es perfectamente nulo, pues no existen tales recetas. Yo me permito excitar al actor para que solicite esa prueba del Juzgado, seguro de que será ordenada, pues va nuestra confor midad anticipada a esa gestión".

Pásmese el público lector, hasta el momento y a pesar de nuestra excitativa y la oportunidad por nosotros brindada, el doctor Roberto Quesada no ha hecho por dónde pedirle al señor Juez esa prueba, con lo cual está ampliamente demostrado que en su vida no prescribió al doctor Giustiniani más recetas que las tres ya indicadas con el resultado bien conocido. Puede nadie una vez leído lo anterior, creer que el doctor Quesada haya prestado servicios al doctor Giustiniani "en forma diaria, continuada y sin interrupción en un período que comienza en enero de 1932 y termina el propio día de su fallecimiento, 20 de setiembre de 1936", cuando está ya demostrado que sus servicios profesionales los ofreció por escrito 27 días antes de morir nuestro deudo y que en su vida no le prescribió más recetas que las ya expresadas?

Calumniosa en un todo es la afirmación del abogado del doctor Quesada de que "no hemos sido muy anuentes a cubrir las cuentas dejadas por nuestro deudo" ya que las obligaciones que dejara el doctor las hemos sabido atender en forma decorosa y cumplida como explicaremos al país en alguna otra oportunidad ya que con asistencia maliciosa se nos reclama que debemos destinar el capital dejado por el doctor a otras cosas que no son las indicadas por la ley para la sucesión legítima. Cosa diferente es que tengamos que someternos a los cobros injustificados que se nos hagan, pretestando servicios que no fueron suplidos en la forma que justifique el cobro inusitado del doctor Quesada exlándolos en tal forma que no guarden ni la más lejana relación con los elementales principios de la más simple equidad.

Al doctor Calderón Guardia nunca le discutimos la efectividad y la valía de sus servicios, porque los prestó con eficiencia y constancia ejemplar, no solamente como médico sino como amigo y leal consejero; fué por ello que sin dificultades, en forma amable y cortés características de la personalidad brillante de ese galeno, llegamos al acuerdo que era justo y digno por todos conceptos. Cuán distinto es el caso con el señor Quesada Jiménez: La tarjeta de 24 de agosto y la cuenta de 20 de setiembre preinsertas, ambas de 1936, hablan por sí solas: Su contraste es bastante para juzgar este atrabiliario reclamo.

En forma manifiestamente tendenciosa se dice que el doctor Quesada habría renunciado al cobro de honorarios, si después del fallecimiento del doctor Giustiniani, hubiese aparecido el testamento cerrado que él había otorgado y que no apareció. Tal es la causa determinante del fantástico cobro, tal el aparente generoso pretexto de un reclamo por pretendidos servicios, no interrumpidos durante cuatro años y medio, ANULADOS E INTERRUMPIDOS POR LA FATAL TARJETTA DE OFRECIMIENTO DE SERVICIOS de fecha 24 de agosto de 1936, suscrita y reconocida por el doctor Quesada Jiménez. Pero ese pretexto cede ante la realidad de los hechos. Hubo efectivamente un testamento cerrado otorgado por el doctor Giustiniani en el cual se decía que legaba una parte de su capital para una institución de caridad; pero lo cierto del caso es que nuestro deudo pidió el recibo en donde se custodiaba el testamento a la persona que lo guardaba y ya el documento en su poder lo destruyó. Confirma ese afán, ese propósito, esa voluntad, el hecho de que para pedir el recibo manifestó el doctor q' "era para introducir un legado en favor de una distinguida señora de nuestra sociedad", razón que por endeble cae de su peso, pues nadie que tenga una mediana cultura ignora que para agregarle a un testamento un legado a una nueva disposición no es menester destruirlo, basta con un nuevo documento — codicilo — concretarse a estipularlo quedando ambos válidos y en vigor. Es esta, pues, una fantasía para impresionar a los tribunales y al público, pero adviértase la verdad real de nuestra afirmación confirmada por la declaración del pundonoroso Notario de la ciudad de Alajuela Lic. Francisco Ruiz Fernández, dada en el mismo juicio del doctor Quesada que dice:

"...que es cierto que dos o tres días antes del fallecimiento del doctor Giustiniani me encontraba en casa de don Carlos Urbina, en donde estaba también don Jeannin, y fuí llamado para que consignara el testamento del doctor, y concurrí con el señor Urbina y el señor Jeannin Giustiniani.. q' el doctor se sentía mal ese día, y con motivo de la disposición a que se refiere la pregunta, el doctor no acertó a expresar en definitiva lo que quería y entonces me dijo que él no creía que se moría ese día, que esperaba que llegara el doctor Quesada para preguntarle de la realidad de su estado y entonces me volvería a llamar para decidir la cuestión de SU TESTAMENTO. Después supe que el doctor había seguido mal y sin conocimiento y no fuí llamado más para prestarle los servicios que me habían sido requeridos".

Se comprende claramente que si el doctor Giustiniani un mes antes había pedido al doctor Calderón Guardia el recibo de su testamento y dos o tres días antes de fallecer manda a llamar al Notario don Francisco Ruiz, para otorgar ante él su testamento, es por cuanto sabía perfectamente que no lo tenía. Con documentos y no con palabras es que nosotros sabemos probar los hechos.

Bien conocemos que este es un país acogedor de extranjeros en donde se pagan las deudas, pero también sabemos que no por extranjeros se nos va a despojar de nuestros haberes, los cuales nos ligan día con día a esta hospitalaria tierra, pero también sabemos que en Costa Rica por el hecho de ser extranjeros no se nos obligará a quedarnos con los brazos cruzados sino que se nos ofrece con la más amplia libertad el amparo de las leyes y el fuero de la Justicia aplicados por jueces dignos que miden con la misma vara a nacionales y extranjeros dando a cada uno lo que es suyo y cumpliendo en forma noble y generosa la más alta y distinguida función humana: la de impartir justicia. Esperamos confiados el final de la contienda.

Y esto viene con ocasión de las manifestaciones del abogado del Dr. Quesada, que pone en juego las teorías de un nacionalismo ultramontano y contraproducente al decir y poner frente a frente como razones que inclinarán la balanza de la justicia para un lado o para otro, la condición de extranjeros de los demandados con la condición de nacionales de los actores. Precisamente argumentos como éstos son los que engendran los más graves males para la vida de los pueblos que se olvidan de que están por encima de todos y a pesar de todos los principios fundamentales de la Justicia que no reconocen nacionalidad, son universales y cábenos expresar con toda lealtad que por nuestra mente jamás cruzó ni la menor ofensiva ossepecha de que nuestra condición de extranjeros pudiera inclinar la balanza de la Justicia en Costa Rica y no es sino en forma inusitada y soprendente que se nos pone por delante tan increíble argumento, que por absurdo sabemos de antemano que no tendrá la más leve influencia en la ponderación judicial de nuestro caso.

A la cuestión del cumplimiento de nuestras deudas debemos decirle al señor Fonseca, que no sabemos que tengamos deuda alguna con él pero si tiene alguna sírvase emplazarnos para que se la cubramos. Para demostrar al público y al Lic. Fonseca que la sucesión del doctor Giustiniani está haciendo honor a su nombre y a sus obligaciones, presentamos los siguientes datos tomados de nuestra contabilidad:

Deudas a cargo de la sucesión del .. doctor Giustiniani C. 20 de .. .. setiembre de 1936	
Total de las deudas (20 de setiembre de 1936)	₡ 900.492.30
Total de las deudas (6 de junio de 1940) . .	395.751.99
Se ha pagado hasta el 6 de junio de 1940..	₡ 504.740.31

Y ahora cabe recordar que cuando el doctor Quesada tuvo a bien comisionar a su señor concuño don Fernando Goicoechea para intentar conmigo un arreglo extrajudicial del asunto, yo le ofrecí la suma de dos mil colones con la cual quedaba generosamente pagadas las siete visitas que hizo a mi deudo, a lo cual don Fernando me dijo que con diez mil colones tal vez podría hacerse el arreglo.

El doctor Antonio Giustiniani, de vida fecunda y laboriosa, cuyos sentimientos altruistas jamás fueron escatimados a pesar de ser extranjero, mereció por ello honores que jamás extranjero alguno haya superado y así dijo el Congreso Constitucional de la República:

"Que el ciudadano francés don Antonio Giustiniani Casabianca luchó francamente contra la tiranía exponiendo VIDA y FORTUNA por defender los más caros intereses de la patria, es acreedor a una distinción que hega imperecedera su memoria en el corazón de todos los costarricenses".

Acto seguido le confiere el título de CIUDADANO DE HONOR.

Es nuestro más firme propósito hacer honor a la brillante memoria de nuestro deudo, pero no por eso dejaremos de defender nuestros intereses buscando el amparo de las leyes del país que supo honrar en forma tan luminosa la actuación del doctor Giustiniani.

Después de lo anterior, el país ya puede juzgar la actitud del doctor Roberto Quesada en este caso, pues nosotros recordando, para terminar, esta exposición lo hacemos repitiendo las palabras de la respetable dama doña Julieta viuda de Echandi, digna esposa del recordado doctor Echandi, dichas en "Diario de Costa Rica" del 7 de setiembre de 1938:

"Un médico en Costa Rica tendría que inyectarse crueldad en el alma para explotar con lucro su profesión"...

PAULINO GIUSTINIANI C.
J. GIUSTINIANI

"Hoy, con sólo accionar un interruptor eléctrico, puedo inundar de luz cualquier cuarto en mi hogar . . . con luz amiga—*la luz eléctrica.*" Parece algo mágico; sin embargo, ésta es sólo una de las muchas maravillas de la electricidad, que hacen tan agradable la vida moderna. Y cuando usted piense en la electricidad, no olvide que Westinghouse se ha dedicado, por más de medio siglo, a hacer llegar las ventajas de la electricidad a millones de personas—siempre de la manera más económica.

FABRICANTES DE LO MEJOR EN PRODUCTOS ELECTRICOS — DESDE 1886

Westinghouse Electric

NO COMPRE SIN CONSULTAR AL DISTRIBUIDOR DE WESTINGHOUSE

LLAMAMIENTO A TODOS LOS MEDICOS HOMEOPATAS DEL PAIS

Hace el doctor Raúl Villalón para que se unan y respalden su petición al congreso para que todos practicantes con más de cinco años, puedan seguir ejerciendo, tal como se hizo con los dentistas y farmacéuticos

En el Congreso existe ambiente favorable para acoger la solicitud, por el precedente existente

Ofrecimos en una de nuestras anteriores ediciones el texto de una atenta petición formulada al congreso por el doctor don Raúl Villalón Montero, médico homeópata muy conocido en el país, la cual fué acogida y presentada por el diputado don Teodoro Picado, en el sentido de que al hacer la reforma a la ley orgánica de la facultad de medicina, se establezca un artículo transitorio, por el cual se les permita a los homeópatas con más de cinco años de ejercicio de la ciencia, continuar en el ejercicio de su profesión.

Se basa en el precedente creado cuando se procedió en igual forma con los dentistas y farmacéuticos, por lo que en el congreso existe ambiente favorable para acoger la petición hecha, que se considera justificada.

Ayer tarde se nos informó que el doctor Villalón Montero ha hecho un llamamiento a todos los médicos homeópatas y practicantes de la homeopatía, para que se aunen y respalden su solicitud al congreso, ya que así tendrá más fuerza. Nos ruega que por medio de nuestro periódico lo hagamos saber así a todos los interesados, para que cooperen con él, en defensa de sus derechos.

Hoy se inicia la olim....

VIENE de la pág. ONCE

en estas justas, será premiado con un hermoso trofeo, obsequio de la firma comercial Republicc Tobacco Company, y que lleva el nombre de "Trofeo Ticos". El team sub-campeón será obsequiado con un precioso juego de medallas que obsequia el Grecia F. C., y al jugador que anote mayor número de goales en toda la olimpiada será condecorado con una artística medalla que llevará sus iniciales.

Por los preparativos que se han venido haciendo, no cabe duda de que este torneo resultará muy interesante.

CONCIERTO EXTRAORDINARIO EJECUTARA LA BANDA MILITAR EL PROXIMO LUNES

TENDRA LUGAR EN EL FOYER DEL TEATRO NACIONAL BAJO LA DIRECCION DEL CORONEL CANTILLANO

Será en honor de los miembros de la Asociación Internacional de Prensa, Asociación de Artistas y Escritores, Asociación de Cultura Musical y Cuerpo Diplomático

El director general de bandas coronel don Roberto Cantillano ha organizado un concierto extraordinario de la Banda Militar de San José para el próximo lunes a las 8.30 de la noche en el foyer del Teatro Nacional, en honor del cuerpo diplomático, de la Asociación interamericana de prensa, Asociación de artistas y escritores, asociación de cultura musical etc.

El programa es el siguiente: 1.—Obertura de los maestros cantores de Wagner. 2.—Sinfonía inconclusa de Schubert. 3.—Andante de la 5ª sinfonía de Beethoven y 4.—Capricho sobre un tema alemán de Bekker. El doctor don Enrique Macaya Lahmann tendrá a su cargo la explicación de las obras.

Sin duda alguna resultará brillante el acto, por la ejecución musical que el coronel Cantillano está preparando con todo cuidado.

Este documento es propiedad de la Biblioteca Nacional "Miguel Obregón Lizano" del Sistema Nacional de Bibliotecas del Ministerio de Cultura y Juventud, Costa Rica.

Mundo Social

CUMPLEAÑOS

DOÑA ADA DE PENMANN Y SU HIJITA LYGIA

Acompañada de su hijita Lygia q' cumple años hoy, aparece en la fotografía, doña Ada de Penmann, quienes disfrutan del cariño unánime de todas sus amistades. Las saludamos atentamente, deseándoles que sean muy felices.

CARIÑOSO SALUDO DE CUMPLEAÑOS

Srita. MARTHA RUIZ CAMPOS

Une un año más a su preciosa existencia esta gentilísima amiguita nuestra a quien queremos presentar en la forma más respetuosa y cordial, nuestro saludo.

DEL CANADA

—El próximo viernes llegan a Costa Rica después de cinco años de permanencia en Canadá, las simpáticas damitas Aida y María Felicia de Céspedes, hijas de don Federico Volio y de su recordada señora esposa doña Mercedes De Céspedes de Volio. A Limón sale a recibirlas su hermano, nuestro buen amigo don Federico Volio hijo, LA TRIBUNA les anticipa su afectuoso saludo de bienvenida.

HOY CUMPLEAñOS

Hoy celebra su natalicio, la estimable joven señora doña Ma-Cristina Ch. de Herrera. La felicitamos muy atentamente.

Hoy cumple años el caballero D. Tiburcio Solano. Reciba nuestra enhorabuena.

SEÑORA: PREGUNTELE A SUS AMIGAS QUE COMPRAN EN

"LA MARINA"

(PROVISIONES PARA FAMILIAS)

Cuánto están ahorrando diariamente y usted también será nuestra cliente.

Magnífico Surtido-Calidad-Servicio-Experiencia

CADA CLIENTE RECIBE LA ESMERADA ATENCION QUE DESEA!

TELEFONO 5194 — SERVICIO A DOMICILIO

(125 VARAS AL SUR DE LA CATEDRAL)

Hilo "Corona"

Más yardas por menos precio

LA FIESTA DE MAÑANA

—Mañana a las ocho de la noche en la casa de habitación del doctor don Eduardo Fournier, las amistades de la señorita Flory Chaverri le obsequiarán un baile que organizan las simpáticas damitas Violeta Madrigal, Merceditas Yglesias, Virginia y Guaria Carranza y Virginia Fournier, con motivo del próximo matrimonio de la señorita Chaverri con el Lic. don Rigoberto Argeñal. Para este festival existe muchísimo entusiasmo entre todos los invitados.

TE DE LINO

—El próximo sábado en el Club Unión, las amistades de la señorita Flor de María Alfaro le ofrecerán un te de lino con motivo de su próximo matrimonio con el joven don Rodrigo Carvajal y el que organizan doña Martita de Gallegos, doña Carmen de Morrice y las señoritas Rene Castro y Celina Alfaro. La boda de los futuros esposos se ha fijado para el domingo venidero a las cinco de la tarde en la Iglesia de Nuestra Señora del Carmen.

En calidad y precio, ninguno como el

Hilo "Corona"

RESTABLECIMIENTO

—Con especial placer LA TRIBUNA consigna el restablecimiento de la bella damita Violeta Madrigal, quien en días pasados fue operada de apendicitis y dichosamente con buen éxito.

Hilo "Corona"

Calidad garantizada

DE PUNTARENAS

—Regresaron de su temporada en Puntarenas, nuestros buenos amigos don Carlos Alberto Trujillo, y don Félix Roberto, don Claudio y don Fernando Cortés.

APRECIABLES VIAJEROS

—Procedentes del exterior han llegado a Costa Rica el eminente médico mundial Dr. J. Jorgy, y su bellísima señora esposa doña Tatiana de Jorgy, quienes se alojan en la residencia "Villa Violeta" 50 varas al Este de La California. LA TRIBUNA se complace en saludarlos con especial complacencia, deseándoles muy feliz su permanencia en nuestra patria.

RESTABLECIMIENTO

—Ha entrado en período de restablecimiento de su pasada dolencia, la encantadora damita amiga Rosa Lila Piza Keith. Nos alegramos sinceramente.

HILO "CORONA" el mejor

Pídalo en Alajuela en todas las tiendas y pulperías

LA GLORIA

(LA TIENDA DE MODA)

A solicitud de su numerosa y distinguida clientela de provincias y esta capital, ha resuelto SEGUIR LA EXTRAORDINARIA REALIZACION DE MERCADERIAS DURANTE DOS SEMANAS MAS a partir de mañana lunes

E. CRESPO & Cía.

Pídalo a su pulpero

Hilo "Corona"

Extra fuerte y económico

HOY DE HONDURAS

..Hoy a bordo del avión regular de la Pan American Airways Co regresan de su viaje a Honduras el doctor don Saturnino Medal, ministro del mismo país en Costa Rica y su hijo el doctor don Saturnino Medal h. LA TRIBUNA les presenta su atento saludo de bienvenida.

NOVENARIO LUCTUOSO

—Como se sabe ha causado honda consternación el fallecimiento del caballero don Arturo Rojas Hernández, persona q' gozaba de la estimación general de todas sus amistades y en cuya memoria mañana se oficiará un acto religioso en la Iglesia de Nuestra Señora del Carmen. LA TRIBUNA envía su más sentida condolencia a todos sus deudos.

Hilo "Corona"

Extra fuerte y económico

EL TE DE GALA DE ESTA TARDE EN EL CLUB SOCIAL DE CARTAGO

Esta tarde y con la orquesta Barquero se llevará a cabo un gran dioso té de gala en los salones del Club Social de Cartago para la elección de su reina.

ANIVERSARIO LUCTUOSO

El próximo miércoles se cumple el primer aniversario del fallecimiento de la recordada señora doña Enriqueta A de Montagné, cuya muerte causó vivo sentimiento de dolor. LA TRIBUNA renueva su más sincera condolencia a su esposo don Fernando Montagné, a sus hijos Carlos Alberto y Mª Elena y a todos los demás deudos.

Hilo "Corona"

Insuperable

ENFERMO EL SR. SRIO. DE SALUBRIDAD PUBLICA

Guarda cama el doctor don Mario Luján, Secretario de Salubridad Pública. LA TRIBUNA lamenta su dolencia, deseando que restablezca pronto.

BAILE DE CONFIANZA

Para el próximo sábado se anuncia la academia que se había preparado en la residencia de don Rafael Salazar en el Paseo Colón, a la misma hora. Para este baile existe muchísimo entusiasmo.

Anúnciese en La Tribuna

CON GRAN SOLEMNIDAD SE CELEBRA HOY EN ALAJUELA LA FIESTA DE SAN ALFONSO MARIA LIGORIO

Es el patrono de los Padres Redentoristas. A los diversos actos religiosos que se celebren con tal motivo asistirá el Obispo electo Monseñor Solís

A LAS NUEVE HORAS HABRA UNA SOLEMNE MISA EN EL NUEVO SANTUARIO DE LA AGONIA

La iglesia católica celebra hoy el día de San Alfonso María de Ligorio, patrono de los Padres Redentoristas que en Alajuela está realizando una labor tan digna de encomio. Con tal motivo se celebrarán allá diversos actos religiosos que se iniciron anoche.

A las nueve horas se celebrará en el nuevo santuario levantado en el Barrio de La Agonía, una solemne misa a la que asistirá el Excmo. Sr. Obispo Monseñor don Juan Vicente Solís, así como alto clero de aquella diócesis y fieles. En el resto del día habrá otros actos, para los cuales existe gran entusiasmo.

Es seguro que a todos asistirá una enorme cantidad de fieles, ya que son incontables los devotos de este santo, que con tanto exito se venera en Alajuela.

CUMPLEAÑOS

EUGENIO MONTEALEGRE

Eugenio Montealegre este gracioso y simpático "guilita" que en la fotografía aparece tan altivo, es uno de los amiguitos más queridos de LA TRIBUNA y alegra con sus travesuras el hogar muy apreciable que forman el joven don Walter Montealegre Pinto y su bella señora esposa, la encantadora dama doña Adilia de Montealegre. Para él, para sus progenitores y para sus abuelitos, LA TRIBUNA rinde hoy su invariable simpatía y cariño, deseándoles a todos que toda la vida sean muy felices.

DE CARTAGO

Procedente de Cartago estuvo ayer en la capital, la elegante joven señora doña Lía Pacheco de Volio, preciosa dama de la heráldica ciudad de Cartago.

Hilo "Corona"

Calidad garantizada

Instalada ayer la Sociedad de Geografía e Historia de Costa Rica

Como director de la misma fue designado don Ricardo Fernández Guardia

Presidida por el señor secretario de educación pública Lic. don Luis D. Tinoco, se verificó ayer a las quince horas una reunión en el teatro nacional, en la cual se instaló la Sociedad de Geografía e Historia recientemente creada por decreto ejecutivo. Concurrieron al acto un grupo de distinguidas personas dedicadas a esa clase de estudios, designándose al distinguido historiador don Ricardo Fernández Guardia como director de la nueva organización. Al mismo tiempo se leyó un proyecto de estatutos elaborado por éste, y se nombró una comisión, integrada por el Lic. don Hernán G. Peralta, don Jorge A. Lines y don Rubén Vglesias Hogan para la revisión de los mismos. Los presentes cambiaron impresiones sobre la labor que la Sociedad se propone desarrollar, habiendo ofrecido el señor secretario de educación todo el apoyo oficial a tan importante centro, del cual caben esperar ópimos frutos.

Para aprobar en definitiva los estatutos se acordó celebrar una nueva reunión el próximo sábado, y para la instalación oficial de la Sociedad se señaló el 15 de setiembre próximo.

Mucho nos complace que al fin haya cristalizado, gracias al apoyo del licenciado Tinoco Castro, este propósito de reorganizar y mantener la Sociedad de Geografía e Historia, y hacemos votos por su prosperidad, que habrá de redundar en beneficio de la cultura de nuestro país.

EL ELEGANTE TE DE AYER

—Ayer tarde en la residencia del culto caballero don Max Gurdián y de su señora esposa doña Muriel Morales de Gurdián, todos los sobrinos de la respetable señora doña Cristina Rojas v. de Jiménez, le obsequiaron un te, con motivo de festejar su cumpleaños. Fueron invitados a este agasajo de familia, las siguientes personas: don Julio Gurdián y doña María Cristina de Gurdián, don Roberto Pacheco y doña Arabela de Pacheco, Lic. don Raúl Gurdián y doña Elena de Gurdián, don Roberto y doña Jenny de Gurdián, don Hernán Gutiérrez y doña Lydia de Gutiérrez, D. Gonzalo Truque y doña Amalia de Truque, don Ricardo Gurdián y señora, don Everardo Gómez y señora, don Francisco Redondo y señora, don Roberto Gómez y señora, señorita Hortensia Gurdián, don José Francisco Gurdián, y don Alfredo Gallegos y doña Carmen de Gallegos, quienes se excusaron de asistir por motivo de la enfermedad de la señora Gurdián de Gallegos. La reunión se prolongó hasta las primeras horas de la noche enmedio de gran animación y alegría. LA TRIBUNA aprovecha la oportunidad para saludar atentamente a la señora Rojas de Jiménez, a quien desea que toda la vida sea muy feliz en unión de los suyos.

Tiendita LA NOVEDAD

Frente a la Librería Universal - Contiguo a Steinvorth Hnos.

ADORNOS PARA VESTIDOS. — ESPECIALIDAD EN ARTICULOS PARA BEBES

Sombreros últimas creaciones.

TODO A PRECIOS EQUITATIVOS

— LINDOS REGALOS PARA EL DIA DE LA MADRE —

¡MARAVILLOSO!

CISNE-POLVERA AUTOMATICO

JUVA-TEX es suave, blando y liviano como una pluma.

Habiendo provisto el interior con polvo y una vez llenos los poros — lea cuidadosamente las instrucciones —el más mínimo toque hace distribuir el polvo uniformemente en el cutis.

Se elimina todo desperdicio, las manchas de polvo en los vestidos y en la cartera. Es lavable y resulta muy económico.

Precio: ¢ 2.00

JUVA-TEX ALMACENA POLVO PARA 10 DIAS

Marca Registrada

En venta en todas las buenas farmacias, perfumerías y tiendas

Vendidos durante los meses de Enero a Julio, 1940 5.900.000 en los Estados Unidos

Unicos distribuidores: AGENCIAS DELCOHIJO S .A.

Este documento es propiedad de la Biblioteca Nacional "Miguel Obregón Lizano" del Sistema Nacional de Bibliotecas del Ministerio de Cultura y Juventud, Costa Rica.

MAS LARGA DURACION
MAYOR RENDIMIENTO
Y MAS ECONOMIA
SE OBTIENE CON LOS
MOTORES
FAIRBANKS
MORSE
Los tenemos de aceite Diessel y de gasolina, de todo tamaño y para todo uso.
Pídanos toda clase de informes
UNICOS DISTRIBUIDORES:
COMPAÑIA CONSTRUCTORA
ERIC C. MURRAY S. A.
— TELEFONO 5013 —
25 varas al Oeste del Teatro América

Interesantes cambios geológicos y volcánicos se están operando en el Irazú

Aparte del aumento de tamaño en los cráteres por efectos de la erosión, se notan ya actividades geyserianas acentuadas

Al propio tiempo que esa actividad aumenta, disminuyen las erupciones de cenizas, aumentando en cambio, las de vapor de agua

Queremos ofrecer en estas columnas algunas observaciones curiosas que pudimos hacer en el Volcán Irazú, en la visita que hiciéramos no hace sino dos días, atendiendo a la gentil invitación de la Junta Auxiliar de Turismo de la provincia de Cartago. El coloso de Cartago sigue siendo el sitio de mayor atracción turística con que cuenta el país. Caravanas inmensas de gentes de todo el país y del extranjero a menudo escalan su cima, ahora tan accesible por estar al terminarse la carretera que cómodamente y en muy poco tiempo lo deja a varios cientos de yardas de la finca "Chicuá", donde tomando bestias, o bien a pié, se hace un viaje de lo más interesante hasta la cumbre que si está despejada, presenta uno de los panoramas más soberbios que se puedan contemplar. En nuestra última visita al volcán, en compañía de un grupo de 25 turistas panameños y americanos que pasan una temporada en la ciudad de Cartago, tuvimos la mala fortuna de hacer la ascensión en medio de una fuerte tempestad y abundante lluvia. Sin embargo, nadie quiso quedarse sin llegar hasta la cumbre y luego a bajar a "Playa Hermosa" ahora demasiado estriada por las lluvias que han abierto hondas zanjas en la arena movediza; ni dejar de acercarse a los cráteres inmensos, ni privarse de sentir la emoción de pasar por los filetes que separan las "bocas" del desfiladero que lleva hasta los na cimientos de río Sucio.

Las "bocas" han aumentado su diámetro considerablemente. Ello se explica por las abundantes lluvias que provocan una enorme erosión. Las lagunas por su parte, se han ampliado. Notamos en una de ellas que hay una especie de formación geyseriana, levantándose en forma intermitente pequeñas columnas de vapor de agua, similares, aunque de muchísima menor proporción a las que se advierten en el volcán Poás. Las gráficas que ilustran esta nota informativa pueden dar una idea mejor de lo que hemos dejado apuntado, que son otros nuevos motivos de atracción, no lo curiosos, que nos presenta ahora el volcán Irazú, cuya carretera será una de las mejores con que contará el país.

En cuanto a las erupciones que hace el volcán, pudimos notar cómo ahora se hallan circunscritas a las de vapor de agua y algunos gases sulfurosos, aunque ya no estos últimos en la proporción en que se presentaban todavía hace unos cuatro meses, hecho que llamó mucho la atención y que, con las erupciones de las llamadas cenizas y escorias volcánicas, produjo grandes daños en la agricultura y la ganadería. El cráter de mayor actividad es el llamado boca "M", a cuya izquierda quedan ahora dos cráteres apagados. El cráter principal y la laguna, presentan ahora un aspecto bellísimo por la amplitud y las características que antes apuntáramos.

Queremos aprovechar estas líneas para sugerir, ya que en ello se pensó algunas veces, en que, una vez que se terminen los trabajos de la carretera al volcán, que se han paralizado en cuanto a la obra de pavimentación a orillas del río Birris, donde se está colocando un inmenso y valioso puente de hierro cuyo costo pasa de los doscientos mil colones, se trate de ampliar el camino que yendo por la hacienda Burgos, lleva hasta las planicies de Toro Amarillo, donde hoy hay tantos costarricenses afincados y que fácilmente podrían, si esto se hiciera, sacar los productos que cultivan hasta la cima del volcán desde donde podrían trasladarse fácilmente a los mercados de la meseta central.

Y, basta por hoy, no sin antes agradecer al señor Gerente de la Junta Auxiliar de Turismo de Cartago, señor Monestel, su colaboración para la realización de esta bonita e interesante excursión, en agradable compañía con los turistas panameños y norteamericanos que se muestran sumamente satisfechos de esta jira.

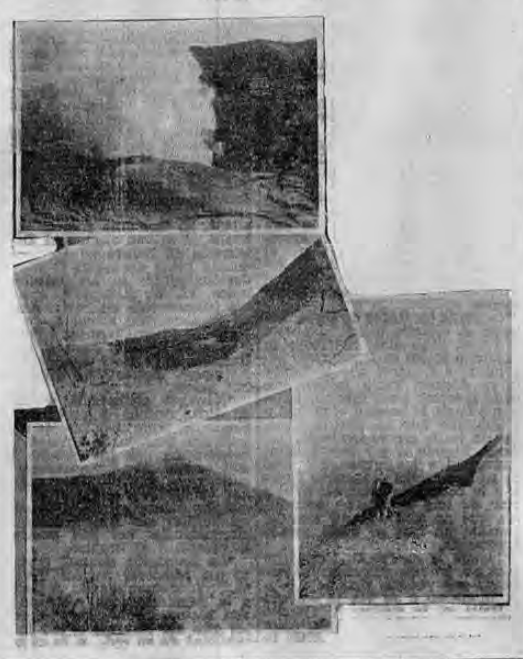

Cuando necesite piezas para
FRENOS HIDRAULICOS
recuerde que es fácil estar seguro de su funcionamiento correcto usando LEGITIMOS productos
LOCKHEED

de venta donde
WICHO
Todo lo que necesite para su auto o camión
J. L. FOURNIER
Frente al Palacio de Justicia

CAFE MOKA
AVISA

Al comercio y público en general que desde el primero de este mes en curso, FERNANDO CASTRO dejó la administración de este negocio. Por lo tanto toda cuenta a favor del "CAFE MOKA" tendrá que ser pagada de la siguiente manera: si son cheques se pondrán a la orden de FLORENTINO CASTRO SOTO o CAFE MOKA, borrando al portador. Si es en efectivo se pagará en la oficina del mismo negocio adquiriendo su correspondiente recibo, o se pagará a nuestros agentes viajeros los cuales llevan tarjeta de identificación firmada por Florentino Castro S., (padre), o por Hugo Castro A., y Florentino Castro hijo.

Las órdenes para compras que este negocio necesite serán firmadas también por una de las tres personas mencionadas.

Por lo tanto advertimos, que toda cuenta que no esté con estos requisitos será rechazada y sin ningún valor.

EL CAFE MOKA con todo su personal nuevo, garantiza que el buen trato para su clientela será superior a lo acostumbrado y cualquier orden será atendida con todo esmero, cuidado y prontitud.

POR CAFE MOKA
FLORENTINO CASTRO SOTO

4 MILLONES DE RACIMOS SERA EL AÑO PROXIMO....

(Viene de la Página NUEVE) — etc. Conoció también el campo de aterrizaje, los hangares de la compañía y una magnífica planta para productos de concreto que se suministran para los trabajos de toda la zona bananera. Estuvo en las oficinas del ferrocarril, en donde está el despacho de comunicaciones atendido por Mr. Terry quien trabaja a las órdenes del superintendente de tráfico Mr. Dickson. En materia de comunicaciones existe en Parrita un servicio debidamente establecido, además de locomotoras y carros de carga hay una gran cantidad de carros-motores para servicio en los distintos ramales ferrocarrileros. Fué luego el doctor Luján a conocer la vieja población de Parrita. Esta vieja población debe desaparecer, y cuanto antes mejor. Tugurios construídos con pedazos de todos los materiales imaginables, desde el gangoche hasta la lata sucia; en ellos viven, expuestos a todas las enfermedades, hombres, mujeres y niños; el espectáculo que ofrece lo que allá se conoce con el nombre de "Barrio de las Latas" es a los ojos del viajero verdaderamente tétrico. El señor secretario de salubridad hizo presente a las autoridades el interés inmedato del gobierno con objeto de poder llevar a cabo una efectiva campaña sanitaria, de activar el traslado de todas las gentes que viven en el Barrio de las Latas a la nueva población. Suprimiendo ese foco de infección las condiciones sanitarias de Parrita ganarían muchísimo. De la vieja población, y en un carro-motor, el número 200, el doctor Luján y sus acompañantes recorrieron la parte este de Parrita: visitaron Cacao y Nicoya, espléndidas fincas de la compañía bananera; estuvieron en las plantas del spray que prepara el caldo bordelés para combatir la Sigatoka. La compañía tiene establecido un magnífico sistema de tuberías que se encarga de hacer el riego de mata por mata. Visitó el doctor Luján campamento por campamento, estudiando detenidamente sus condiciones sanitarias. De Nicoya el señor secretario de salubridad y sus acompañantes siguieron rumbo al este; estuvieron en La Unión. Los Angeles, California, La Palma, saliendo a la línea general por la finca La Ligia, propiedad de don Arturo Volio. La compañía tiene establecido en éstas fincas un sistema de irrigación q' le permite cuidarlas constantemente, por medio de una gran planta central situada en Los Angeles, a la que se lleva el agua por medio de un canal de siete kilómetros que parte del Río Parrita. Observamos que se lleva a cabo una labor muy intensa para mantener en excelentes condiciones las fincas de la compañía. En la finca del señor Volio, donde se instaló el sistema, se están obteniendo al rededor de cuatro mil racimos semanales en el primer año de producción. Después de este recorrido por las dos principales zonas, el doctor Luján estuvo a conocer los talleres del ferrocarril, que en la actualidad están siendo trasladados a Quepos; el hospital de emergencia, que atiende de cinco a seis mil pacientes mensualmente. Invitados por el señor Schofield y su distinguida señora esposa el doctor Luján y sus acompañantes almorzaron en su casa, hospitalaria como pocas.

HACIA QUEPOS

A las dos de la tarde el señor secretario de salubridad, el doctor Amador y el señor Rojas Vincenzi salieron, acompañados por los señores Schofield, doctor Gamboa y señor Gallegos, hacia Quepos. La vía ferrocarrilera que se ha tendido es magnífica; en el trayecto conocieron los viajeros las fincas Pocares, Valeria y Kilómetro 10, que es una finca que está comenzando. Minutos después de haber salido de Parrita se llegó a Quepos. Después de haber saludado al señor Secretario de Salubridad, Doctor don Mario Luján, y sus acompañantes.

Artículo IV. El señor Presidente del Concejo manifiesta q' ha tenido varias entrevistas con el señor Ministro de Salubridad y que él está en la mayor disposición para llevar a cabo la construcción del Hospital de emergencia a cargo de la Unidad Sanitaria de esta localidad siempre que de parte del Concejo, haya una cooperación efectiva. El Concejo acuerda: por unanimidad, que se faculte al señor Olaso, para que en su nombre ofrezca la suma de DIEZ MIL COLONES, para dar principio a tal obra, suma que se girará en la siguiente forma: CINCO MIL COLONES, del fondo existente en el Banco a la orden del Concejo, y CINCO MIL COLONES que se girarán una vez terminado el edificio, o seis meses después de principiada la obra. Este acuerdo queda definitivamente aprobado".

Lo que pongo en su conocimiento, y es para mi muy grato suscribirme con toda consideración S. S.

Julio Madrigal M.
Secretario Contador

El presidente del Concejo, D. Francisco Olaso, hizo una exposición acerca de la importancia de construir en Puerto Cortés, riquísima zona, el hospital de emergencia; y después de oír las atinadas explicaciones que hizo el doctor Luján, se convino en construir un dispensario con cuatro camas, para atender los casos más urgentes. Dejó instrucciones el doctor Luján para llevar a cabo una intensa campaña anti-venérea, pues la sífilis es una de las enfermedades que más estragos causan en toda esa zona de Puerto Cortés.

Después de la reunión del concejo se sirvió un espléndido banquete en el Hotel Térraba, al cual asistieron, además del doctor Luján el doctor Amador y el señor Rojas Vincenzi, las siguientes personas: Don Francisco Olaso, doctor don Tomás Casas, doctor Alvarado, don Néstor Chinchilla, don Franklin Bonilla, doctor González Luján, don Adrian Figueroa, don Kenitt Webb, don Ismael Muñoz, don Alejandro Carvajal, don Julio Fabio Ugalde y don Alcibíades Rivera.

Por la tarde, después de que el doctor Luján visitó diversos campamentos bananeros, se hizo el regreso a Palmar. Esa noche en casa de las abnegadas enfermeras del hospital de la localidad, señoritas Monet, Quinn y Clark se obsequió con una riquísima comida al doctor Luján y sus acompañantes. Fué una velada inolvidable.

HACIA GOLFITO

Al día siguiente, lunes, Ken Poe condujo en el Bellanca al secretario de salubridad y su comitiva a Golfito, donde fueron recibidos por el doctor Salisbury, por el agente principal de policía, coronel don Aureo Morales, por el administrador de aduana e intendente municipal don Alberto Delgado, por el capitán de puerto doctor D. Eduardo Tamayo, por el jefe del resguardo, don Jaime Solís, por Mr. J. W. Moore, sub-gerente de la división, por Mr. Dunn, secretario de la gerencia, por el doctor don Roberto Lazarus, y por Mr. Crawford, jefe del departamento de ingeniería. Inmediatamente después de su llegada el doctor Luján estuvo a conocer el lugar donde se proyecta establecer la población civil, y donde se tiene en proyecto construir el cementerio. Visitó después, calle por calle, la actual población, interesándose por todos y cada uno de los detalles concernientes a desagües, tanques sépticos, recolección de basuras etc. Aquí en Golfito es, después de conocerse las otras poblaciones de la zona bananera, donde el viajero se llega a compenetrar de lo que puede hacer la mano del hombre con la cooperación de la máquina. En el interior de la república no se tiene ni la más remota idea de lo que es Golfito, de lo que se ha hecho en Golfito, de lo que será, dentro de muy poco tiempo, Golfito. En la actualidad tiene una población aproximada de cuatro mil personas. La compañía bananera ha construído todos sus edificios para un período de cincuenta años, o más. Todos de concreto, para dar idea de los trabajos que se han hecho diremos que uno sólo de esos edificios, una bodega para materiales, cuesta alrededor de cien mil dólares. Se construye un hospital de concreto con capacidad para más de doscientas cincuenta camas. El patio del ferrocarril, que saldrá de Golfito y llegará hasta Puerto Cortés, una extensión aproximada de cien kilómetros, tendrá capacidad para mil carros y dispondrá de 85 switchs. Esto revela a los lectores, con mayor claridad que las palabras, lo que llegará a ser Golfito. La importancia que cada día adquiere esa zona tiene que obligar un aumento en algunos servicios; en el de la policía, por ejemplo. Son pocos los elementos con que cuenta la agencia para resguardar el orden. La administración de correos tiene un gran movimiento. El muelle que comenzará a construirse en estos días dará ocupación a muchísimos trabajadores. La aduana ha producido en un período de seis meses ₡383,744,79. Dentro de poco será una de las aduanas que más produzcan. Falta mucho por hacerse, pero se está trabajando en forma muy activa. El doctor Luján dió instrucciones precisas a las autoridades, todas ellas entusiastas y dinámicas, acerca de aspectos muy interesantes relacionados con la sanidad de Golfito. El día siguiente, martes, en el Bellanca, el doctor Luján y sus acompañantes hicieron su regreso a la capital muy complacidos del éxito de la jira y muy agradecidos por las múltiples atenciones de que fueron objeto.

SORTEO
DEL "GARAGE COSTA RICA"
El número 73072
DEL MES DE JULIO
Resultó favorecido con los ₡ 50.00 en el sorteo efectuado el 10 del corriente.
NOTA IMPORTANTE: Los sorteos se verifican el 10 de cada mes para dar tiempo a que todos se pongan al día con los recibos del mes anterior.
No tendrán derecho al premio los que no estén en esas condiciones.

Anúnciese en La Tribuna

ESPAÑA EN LA ENCRUCIJADA DE LA POLITICA NAZI....

(VIENE de la Página NUEVE) — la totalidad de sus fuerzas expedicionarias del Africa. Aún pudiendo desembarcarlos, no podría mantener las vías de comunicación y abastecimiento.

Por tanto la única otra posibilidad que le queda a Hitler para atacar al Imperio Británico es la de meter sus ejércitos a través de España con el objeto de intentar la toma de Gibraltar, y luego empujar a través de los estrechos hacia Marruecos. De ahí su ejército y aeroplanos podrían extenderse al oriente hacia Libia y de ahí a Egipto. También hacia el sur hacia Nigeria y el Africa Occidental inglesa, desde donde podrían constituirse en una amenaza para la costa occidental de la América Latina.

¿SE EXTENDERA EL "EJE" A ESPAÑA?

Como no hay manera de cómo Hitler pueda dar su golpe contra el imperio fuera de la ruta a través de España, España hoy día se encuentra en una de las épocas más críticas de su historia. El General Franco sabe muy bien que si él permitiera a las tropas nazis atravesar la península España quedaría en el estado político de una nación ocupada, dependiente. Estaría en la posición de Eslovaquia.

El tratado de mutua protección firmado esta semana entre España y Portugal, el más antiguo aliado de Inglaterra, indica que el General Franco no desea la ocupación alemana de su país. Sin embargo la presión de los ejércitos de Hitler sobre los Pirineos y de una minoría "germanófila" dentro de España, pueden hacer ceder al Caudillo.

En tal caso resultaría una alianza militar entre Alemania y España, que sin duda alguna sería proclamada como una gloriosa extensión del "eje" pero que en realidad no equivaldría más que a la ocupación de España por Alemania.

Si España se viera envuelta en la guerra durante las próximas semanas, Inglaterra tiene listos sus planes para hacer frente a la nueva situación. Gibraltar, la llave del Mediterráneo está fortificado para resistir un sitio de tres años. Los cañones emplazados en el peñón impedirían que ningún buque alemán cruce los estrechos. Desde aquí, tal aventura de Hitler si viniera, se ve de antemano destinada al fracaso.

No parece posible que Alemania pueda dar el golpe definitivo contra el Imperio Británico este verano o el otoño venidero. Todavía existe la grave posibilidad, no obstante, de que el golpe de Hitler sea contra Inglaterra misma más bien que contra su imperio. Pero la invasión a Inglaterra ha sido considerada por las más competentes autoridades militares de casi todos los países, como una aventura en extremo difícil de éxito. Se cree que en los actuales momentos Alemania fracasaría en tal intento.

La situación tal como se ve desde aquí es que debido a la ayuda creciente de los Estados Unidos a Inglaterra, Alemania debe ganar la guerra antes de que pase el invierno o perderla irremisiblemente. Desde aquí no se ven posibilidades de que Hitler pueda vencer en tan corto plazo, y se cree que a pesar de lo nublado que están los cielos de Europa el fin del nazismo está mucho más cercano de lo que otras personas parecen pensar.

Acabe el Reumatismo Mientras Duerme
Si sufre Usted de dolores agudos, si sus articulaciones están hinchadas, ello prueba que se está intoxicando porque sus Riñones no trabajan bien. Otros síntomas de desórdenes en los Riñones son: Ardor y Comezón en los Conductos, Frecuentes Levantadas o Micciones Nocturnas, Dolor de Espaldas, Lumbago, Dolores en las Piernas, Nerviosidad, Desvanecimientos, Jaquecas, Catarros, Hinchazón de los Tobillos, Ojeras Muy Pronunciadas, Falta de Energía, Pérdida del Apetito, etc. Las medicinas ordinarias no pueden ayudarlo mucho porque Ud. debe matar las causas que están arruinando su salud. Cystex acaba con estos trastornos removiendo su causa. Pida Cystex en cualquier farmacia bajo nuestra garantía de que lo restablecerá. Hágalo hoy mismo. Nuestra garantía lo protege.
..Cystex
Para Reumatismo, Riñones, Vejiga

La revista científica de Costa Rica

Bajo la dirección del infatigable y competente licenciado en Farmacia don Manuel J. Grillo ha iniciado su publicación la Revista Científica de Costa Rica, que viene a continuar la valiosa obra realizada por "Lectura Farmacéutica" y "Ciencia" que durante doce años consecutivos el Lic. Grillo mantuvo. Con material interesante e inédito de autores nacionales, la Revista Científica de Costa Rica viene a sumarse al movimiento intelectual del país en forma que seguramente habrá de ser de gran provecho para éste. Al dar las gracias por su envío, hacemos votos por la posperidad de esta nueva

Hizo entrega ayer la....

(VIENE de la Pág. NUEVE) — gualmente, de que numerosos comerciantes tanto de esta capital como de provincias, han ofrecido ayudar a esa institución de beneficencia, suministrándole mercaderías para su consumo y comestibles. Indudablemente el llamamiento hecho por el señor Presidente de la república ha sido acogido con simpatía en todos los sectores del país.

PRESENTO CREDENCIALES ANTE EL PAPA EL EMBAJADOR BOLIVIANO

CIUDAD DEL VATICANO, 10. UP. — El embajador boliviano ante la Santa Sede presentó hoy sus credenciales al Papa con el ceremonial de costumbre. El acto se efectuó en el salón del trono de Roma en presencia de la corte pontificia.

LLEGAN A RIO DE JANEIRO LOS PRIMEROS NIÑOS BRITANICOS REFUGIADOS

RIO DE JANEIRO, 10. UP. —Llegaron hoy los primeros niños ingleses que vienen refugiados a Sur América. Treinta vienen destinados al Brasil y cuarenta y nueve, en su mayoría británicos, se dirigen a la Argentina. Sus edades varían entre los dos meses y los dieciocho

Este documento es propiedad de la Biblioteca Nacional de Costa Rica. Prohibida su reproducción sin permiso del Ministerio de Cultura y Juventud, Costa Rica.

CONSERVA JÓVENES LOS MOTORES

ACEITE DE MOTOR SUNOCO

Distribuidor para Costa Rica

VICENTE LINES C.

ALMACEN CHRYSLER — SAN JOSE

Por qué se firmó el armisticio francés

COMUNICADO DE LA LEGACION DE FRANCIA EN GUATEMALA

El Ministro de Francia saluda muy atentamente al señor Director de LA TRIBUNA y tiene el honor de remitirle, para su publicación en las columnas de su prestigioso diario, diversas informaciones de fuente oficial, sobre la situación en Francia, informaciones destinadas a documentar al público sobre la naturaleza y el alcance de los acontecimientos que, desde el 16 de junio, han llevado al Gobierno francés, colocado por los Poderes constituídos y por ende de la ley constitucional, bajo la presidencia del señor Mariscal PETAIN, a modificar la orientación de su política.

Interviniendo en el momento preciso en que la opinión de los Gobiernos extranjeros y de sus pueblos, al alejarse de apreciaciones hechas a la ligera y prematuras, se empeña en desprender con objetividad los hechos del caos de telegramas de agencias, a menudo inspirados y algunas veces contradictorios, receloso ante todo de justificar tal acción o de aligerar tal responsabilidad, la presente comunicación y las que la siguen tienen por objeto presentar, respecto a tales hechos, un juicio que, con motivo de su origen, de su carácter y de los intereses superiores que cree defender, merece ser considerado con la mayor atención y con la más entera sinceridad.

El 28 de marzo de 1940 Francia y la Gran Bretaña firmaban una declaración por la cual se prohibían mutuamente negociar una paz separada; antes de tal fecha y posteriormente a ella, los hombres de Estado de ambos países que se sucedieron en el poder, desde que empezó la guerra, contrajeron solemnemente y en varias ocasiones el mismo compromiso. Por qué solicitó Francia, el 16 de junio, por parte de Alemania y de Italia, la suspensión de las hostilidades y un armisticio? He aquí suscintamente los motivos de tal decisión

"Los ejércitos franceses, después de semanas de una lucha heroica, sostenida contra un adversario que disponía de una superioridad aplastante tanto en efectivos como en material, se encontraron el 16 de junio en una situación que obligó al Gobierno a informarse de las intenciones del enemigo antes de considerar las últimas medidas de defensa. Por conducto del Gobierno español, el Gobierno francés solicitó de Alemania cesar las hostilidades e informarle acerca de sus condiciones de paz. Este paso fué llevado al conocimiento del Gobierno italiano por medio de la Santa Sede. El Gobierno francés expresó al mismo tiempo el deseo de examinar con el Gobierno italiano las bases de una paz duradera entre ambos países".

EL GOBIERNO Y EL PUEBLO BRITANICOS HAN SIDO MANTENIDOS AL CORRIENTE"

"Desde el 4 de junio los ejércitos franceses, que quedaban casi solos para sostener la presión de todo el ejército alemán, habían en realidad alcanzado los límites posibles de la resistencia. Luchando día y noche contra las reservas siempre renovadas del enemigo, sufrieron las más sangrientas pérdidas. Sus sacrificios no permitían prolongar la defensa del territorio y asegurar por más tiempo y de modo eficaz su protección".

Como consecuencia de estos hechos, el Gobierno francés suscribió el 22 de junio el armisticio con Alemania y el 24 de junio con Italia.

Este acto doble, cuyos términos todavía no son conocidos en su integridad, ha provocado sin embargo innumerables comentarios, reacciones violentas y en particular una protesta del principal Gobierno interesado, el Gobierno británico, la cual se tradujo primero por la alocución radiodifundida del Primer Ministro, M. Winston CHURCHILL, después por un comunicado oficial referente a las condiciones del armisticio, en fin por el anuncio de la formación en Londres, de acuerdo con las autoridades locales, de un Comité Nacional dirigido por el General de GAULLE y encargado de agrupar a los franceses deseosos de continuar la guerra.

Estas iniciativas han producido la más penosa impresión en el Gobierno legal instalado en Burdeos, luego en Clermont Ferrand y en Vichy; podían ocasionar la ruptura de la amistad franco - británica, tan natural, fundada como estaba en una comunidad de armas que se remonta a la guerra de 1914 y sellada con la sangre vertida por ingleses y franceses en los campos de batalla de Francia.

Con miras a un esclarecimiento, explicaciones complementarias fueron suministradas entonces por el Gobierno francés: la parte esencial de ellas es más o menos la siguiente:

"Al adoptar la actitud que se le reprocha, Francia no es culpable sino víctima.

"Después de haberse comprometido en una guerra que emprendía en condiciones de profunda inferioridad, tanto en efectivos como en material, sin otro aliado que la Gran Bretaña, también insuficientemente preparada y lenta en subsanar su falta de preparación, sin posibilidad, cuando Polonia fué eliminada, de que el enemigo tuviera que preocuparse del frente oriental, Francia soportó casi sola el choque de la ofensiva alemana sobre el frente occidental y combatió hasta el extremo límite de sus fuerzas.

"Ya desde mediados de junio, habiendo el ejército belga depuesto las armas, habiéndose reembarcado el ejército inglés en Dunkerque para cubrir a Londres que el Estado Mayor Alemán hacía intencionalmente aparecer como más amenazado que París, le pareció al mando y al Gobierno que no sólo la situación no podía ser restablecida, habiendo llegado a ser insuficientes el material y las municiones, sino que su agravación progresiva llegaría a la ocupación total del país, a pesar de una resistencia encarnizada que no cesó aun después del momento en que se había vuelto desesperada.

"Cuando la guerra en tierra con Alemania parecía virtualmente terminada con ventaja para esta última, intervino a su vez la entrada de Italia en la guerra. El ejército de los Alpes luchó con buen éxito para contener al enemigo. Estas operaciones no modificaban la opinión de los jefes militares sobre los cuales no podría equivocarse en cuanto a la experiencia, el valor y el arrojo. Era menester terminar la lucha.

"Por otra parte, la invasión de Francia sobre una superficie cada vez más extensa, había traído consigo un flujo de refugiados civiles de más de 6 millones de personas agregadas a casi dos millones de belgas! por lo cual surgieron dificultades interiores de carácter administrativo, económico, hacendario, social y sanitario de toda clase.

"El Gobierno británico que siguió hora tras hora el desarrollo de la campaña militar, no ignoró ninguna de las múltiples causas que obligaron al Gobierno francés a pedir el armisticio y que justificaban tal solicitud aun antes de la fecha en que fué formulada. No puede poner en duda que no estuvo en posibilidad de suministrar una ayuda militar suficiente para permitir que la resistencia enérgica de los ejércitos franceses se mantuviese, ni que no conoció la necesidad cada vez más evidente que se impuso al Gobierno Francés de buscar la cesación de las hostilidades.

"La ocupación del país era efectivamente inevitable. La convención de armisticio la limitó en derecho y de hecho a cierta porción del territorio y no a su totalidad.

"Al hacer frente a esta situación trágica, el Gobierno francés no disimuló que las condiciones de un acuerdo con Alemania fatalmente serían establecidas sobre el agotamiento de las últimas posibilidades de resistencia. Sea de ello lo que fuere, se ha esforzado de conseguir de sus contrincantes que la flota de guerra francesa no pudiera ser empleada contra Inglaterra. De ello dió reiterada seguridad al Gobierno inglés e, independientemente de los compromisos obtenidos sobre el particular por parte de Alemania y de Italia, cuyo valor era susceptible de ser recusado, tomó medidas materiales para que tales compromisos no fuesen violados".

En ese sentido se dirigió inmediatamente un llamamiento al Presidente de la República de los Estados Unidos, M. F. ROOSEVELT, llamamiento que el Gobierno francés deseaba fuese transmitido al Gobierno británico y destinado a que este último volviese a la comprensión amigable de que hasta entonces había dado prueba hacia su aliada. El Gobierno francés patentizaba al mismo tiempo al Departamento de Estado de Washington cuánto había apreciado la decisión del Embajador de los Estados Unidos, M. W. BULLITT, que había permanecido en París después de la ocupación alemana, de juntarse con él en Clermont - Ferrand y tomar con él un contacto que afianzaba el carácter regular de las relaciones diplomáticas entre ambos países.

"Nosotros atribuímos, declaraba en dicha ocasión el portavoz del Gobierno, tanto más interés en seguir una política de amistad y de cooperación con los Estados Unidos, cuanto más innumerables dificultades se nos presentan, sin que nos encuentren sorprendidos ya que las sabíamos incluídas en las condiciones del armisticio que las circunstancias nos han puesto en la necesidad de aceptar.

"La ocupación de una gran parte del territorio francés por parte de Alemania, suscita al Gbno. y a la Administración problemas q., aun materialmente, se traducen, a los ojos del extranjero, por la inestabilidad de su sede, pero cuya amplitud tanto como su variedad excede en mucho a una cuestión de residencia. Estos problemas harán para nosotros, en un futuro cercano, tanto más deseable la comprensión amigable y la ayuda de los Estados Unidos a favor de Francia.

"Nuestro país, en la dolorosa situación en que se encuentra, cree tener derecho a la simpatía americana y a la ayuda de los países del Nuevo Continente con los cuales, desde hace tanto tiempo, se encuentra en comunión de ideas y de sentimientos.

"Nuestro deseo más ferviente es que estos lazos morales y políticos entre estos países y Francia, lejos de debilitarse, sean afianzados por la inmerecida prueba por que atraviesa nuestra patria".

Las informaciones y las apreciaciones que anteceden establecen, en resumen, tan clara y tan categóricamente como es posible, que:

1º — Los ejércitos franceses han luchado, en junio de 1940, hasta el extremo límite de sus posibilidades y de los medios puestos a su disposición;

2º—Que el armisticio suscrito con Alemania y con Italia por un Gobierno legal y regular, presidido y dirigido por jefes militares de experiencia reconocida sólo fué concluido en el último minuto y por necesidad ineludible;

3º— Que el Gobierno británico en todo momento fué mantenido lealmente al corriente de la situación y de las decisiones del Gobierno francés;

4º — Que hasta el 3 de julio este Gobierno no ha cesado de hacer un llamamiento a la comprensión amigable del Gobierno británico así como a la del Gobierno de los Estados Unidos, con el fin de hacerles comprender lo bien fundado de su actitud y de las decisiones a las cuales acababa de ser obligado a suscribir por la fuerza de las circunstancias.

MAS DE DOS MIL PERSONAS CONCURRIERON A LA CELEBRACION DEL DIA DE LA VIRGEN DE LOS ANGELES EN SAN LUCAS

LAS EMPRESAS DE NAVEGACION ESTUVIERON EN GRAN ACTIVIDAD HACIENDO EL TRASLADO DE LOS VISITANTES QUE EN MUCHO AYUDARON A LOS RECLUIDOS

La procesión con la imagen llevada por los reos recorrió toda la isla.—Muy lucidos estuvieron todos los actos

Puntarenas, 5. A LA TRIBUNA.—La celebración del día de Nuestra Señora de los Angeles se efectuó el viernes pasado en el presidio de San Lucas con lucidas fiestas religiosas, organizadas por el Capellán, presbítero Oña y señor Coronel don Francisco Quesada.

La Banda Militar de Puntarenas amenizó todos los números del programa, que fueron del agrado de los visitantes y recluídos.

Las empresas de navegación han estado en grandes actividades con motivo de estos festejos, habiendo llevado al penal por lo menos unos dos mil visitantes, que en mucho han ayudado a los recluídos.

La primera división del equipo Alianza de Puntarenas, efectuó el domingo un partido contra el equipo San Lucas, que dió un excelente resultado, hubo juego rápido, pases cortos y muy limpio, siendo el resultado 3 San Lucas, 0 Alianza. Este resultado ha dejado sorprendido a todos los futbolistas, que tienen completo conocimiento de lo que es el Alianza, equipo de primera línea en el Pacífico.

La procesión se celebró al terminar la solemne misa oficiada por el capellán del presidio señor Oña, que hizo un recorrido por toda la Isla, siendo llevada en hombros de los reos, Nuestra Señora de los Angeles.

Las gráficas recogidas por la cámara del señor Cordero dan una idea de la concurrencia y solemnidad de estos festejos.

Corresponsal

Gestiones ante Fomento para probar un invento que evita los accidentes ferroviarios

EL JOVEN MECANICO ELECTRICISTA DON GUILLERMO FAITH JIMENEZ ES EL INVENTOS DE ESE APARATO

Hace nueve años, esto es, en 1931, el joven mecánico-electricista, don Guillermo Faith Jiménez, inventó un aparato eléctrico para prevenir —y desde luego evitar—, los choques de trenes. Un aparato sencillo, barato, y sobre todo, absolutamente práctico, demostrado en comprobaciones que no dejan lugar a dudas. Es adaptable a toda clase de locomotoras, eléctricas, a vapor o aceite Diesel.

Aunque no pocos ingenieros ferrocarrileros norteamericanos han demostrado interés por el ingenioso invento del joven Faith Jiménez, él no ha podido patentizarle en los Estados Unidos por lo caro que cuestan esos asuntos en aquel país, y a sus propuestas, todos aquellos expertos consultados, le han contestado: envíenos su invento patentizado que de ser práctico se lo financiaremos.

Por medio del Ministro de México, el señor Fatih Jiménez ha estado en tratos con el Gobierno de aquel país, tropezando para la venta del mecanismo de su invención con las mismas inconveniencias: dificultades económicas para patentizarlo.

Durante la administración del presidente Cortés ese joven inventor hizo lo posible por realizar, aquí su aspiración; se le ofreció un puesto en el Ferrocarril a trueque de que adaptara, previas demostraciones satisfactorias, uno de los aparatos de su invento en cada locomotora, cosa que él no aceptó.

Ahora se dirige el señor Faith Jiménez al secretario de fomento Sr. Volio Mata en las mismas instancias, comprometiéndose a hacer en su mesa-escritorio, con locomotoras eléctricas en miniatura los experimentos debidos y que consisten en esto: el aviso, a distancias apreciables, de timbres que suenan y de pequeños focos eléctricos que prenden al acercamiento de dos locomotoras.

En la exposición técnica que ese joven hace al señor ministro indica: puedo hacerle esos experimentos en la propia vía del ferrocarril, cuando Ud. tenga a bien disponerlo en la seguridad que este invento será Ud. y los expertos ferrocarrileros una verdadera sorpresa, anteponiendo que cada uno de esos aparatitos, que funcionan electricamente, no costarán arriba de unos 25 a 30 colones.

El joven Faith Jiménez está en espera de la contestación del señor Volio Mata para proceder sin tardanza a los experimentos que ofrece.

DE PURISCAL

LA VISITA DEL SEÑOR SECRETARIO DE SALUBRIDAD

Parece que ya ha llegado el día del apoyo decidido del actual Gobierno para este Cantón, como para otros pueblos de la República, que están apreciando la labor efectiva y no como simples promesas que hicieran otros Gobiernos. El diocleno del corriente hacían la entrada a este pueblo el señor Secretario de Salubridad Pública doctor don Mario Luján Fernández, el doctor José Amador Guevara, el arquitecto Ingeniero don José Francisco Salazar y el visitador de los trabajos de Salubridad don Víctor Manuel Romero, para dedicarse al estudio del campo donde se construirá la Unidad Sanitaria de este pueblo.

El señor Director de la escuela don Raúl Villalobos Vargas, los invitó a pasar a dicho plantel, para que se dieran cuenta de la belleza, confort y del numeroso alumnado de la misma, y a la vez aprovechar esos minutos para servirnos una taza de café en su casa de habitación, por especial gentileza de su amabilísima señora doña Mary G. de Villalobos. Está de más decir que fué muy oportuno esta invitación del señor Villalobos, por que mientras tanto se hizo saber la noticia de que el señor Ministro se encontraba en Santiago.

Luego se reunieron para acompañar al doctor Luján y compañeros, las honorables corporaciones municipal y de protección social, el doctor Manuel Barahona Suñol, Médico Oficial, el señor diputado Suplente don Gilberto Carpentier, el señor Jefe Político don Jesús Rojas y otras personas distinguidas de la localidad, para seguir en la tarea de localizar el lote que debía escogerse, y ya resuelto el problema del terreno, materiales, ejecución y mano de obra, se hizo un recorrido por el aserradero y ladrillal que tiene instalados para la construcción de la Iglesia el señor Cura presbítero Recaredo Rodríguez, en donde se obtendrán los más necesarios materiales para la obra que se va a iniciar en el mes próximo. Al regresar, el gentil caballero don Gilberto Charpentier, obsequió junto con su señora doña Ada de Charpentier, un agradable refresco y el señor presidente municipal don Ricardo Castro, luego de disfrutar de un inolvidable rato, invitó al conjunto, para que pasara a su elegante casa para almorzar.

La familia Castro atendió a los visitantes con su proverbial gentileza, y luego se pasó a la escuela, en donde tuvo lugar una asamblea muy lucida, que fué una verdadera y agradabilísima sorpresa.

Este homenaje, por su forma, fondo y estilo sencillo así como lo bien presentado por los niños que participaron en los diferentes números; y todos los demás reunidos, por su cultura y disciplina merecen unas líneas de estímulo de felicitación y admiración; como el personal que, ha hecho una demostración palmaria de que sí está preparando a estos niños, con una eficacia notoria, no solo para la lucha por la vida, sino para que puedan ponernos dignamente el mañana. El señor Secretario de Salubridad quiso corresponder con su frase galana, llena de sentimiento y comprensión del alto cargo de que está investido y de su deber como ciudadano. Dijo entre otras cosas: La enseñanza de los niños y la saludable de ellos y del pueblo, son la base en que descansa el progreso y el bienestar del conglomerado costarricense; porque un pueblo instruído y sano hará a la República acreedora del respeto de las demás naciones del mundo, por su cultura y por su estado físico lleno de energía, y como para cerrar siguió en el uso de la palabra del dr. Amador G., para demostrar su admiración, por los números presentados por los niños, y por la labor del profesorado de la escuela.

A las dieciséis horas partieron el señor ministro y su distinguida comitiva, quedando los miembros de la Junta de Protección Social y de la Municipalidad de este cantón con la seguridad de que en Puriscal se construirá la Unidad Sanitaria, sueño dorado de los puriscaleños por muchos años. Por este motivo, el pueblo entero le manifiesta su sincero agradecimiento al señor Ministro de Salubridad doctor Luján F., y al Excmo. señor Presidente de la República doctor don Rafael Angel Calderón Guardia.

Corresponsal Especial.

PENSION extranjera. Buena habitación, buena comida, trato familiar. Diagonal Clínica Figueres. Altos Doctor Grillo. Teléfono 4823. 1444.

THE PACIFIC STEAM NAVIGATION COMPANY

Tiene el gusto de avisar a sus clientes en COSTA RICA que a pesar de las actuales condiciones anormales se guirá ofreciéndoles el

SERVICIO REGULAR ACOSTUMBRADO desde PUNTARENAS para los PUERTOS CENTRO-AMERICANOS DEL PACIFICO y para CRISTOBAL.

Para más pormenores, sírvanse dirigirse a los Agentes

FELIPE J. ALVARADO y Cía. Sucs. S. A.

SAN JOSE — PUNTARENAS

Suscríbase a LA TRIBUNA

Comenzará a trabajar...

(VIENE de la Pág. NUEVE) —— una vez que comience a elaborarse los fósforos. Como socio gerente de la nueva empresa figurará el ingeniero don Rafael Angel Chavarría, ex director del Centro Nacional de Agricultura, y uno de los elementos más preparados con que cuenta el país en el ramo de agricultura e industrias. La producción de la fábrica podrá abastecer perfectamente el mercado de consumo nacional, y aun dejará un remanente de producción que podrá ser exportado. Cuéntase para ello con todos los medios y no es de dudar el éxito que ha de acompañar a esta nueva empresa que viene a laborar por la industria nacional.

CAMPO CEDIDO

No confundamos las cosas grandes con las materiales

Señor Director de
LA TRIBUNA,
San José.
Señor:

El catorce de julio apareció en el "Diario de Costa Rica", un trozo que hacía en su principio referencia al gran día de Francia, el cual atraía el interés de quienes sufrimos junto con aquel país su derrota. Cuál fué nuestra sorpresa al ver que terminó dicho trozo, no con la seriedad con la que principió sino haciendo el anuncio a uno de los cigarrillos. No es acaso una grosería la que se comete con fijar anuncios en tal forma? No están viendo esos señores que el público merece mayor estimación? Pero vivimos en Costa Rica, y todo pasa, tanto es así, que en el "Diario de Costa Rica" del domingo 4 de los corrientes aparecen otras líneas de dedicadas a la Virgen de Los Angeles, y bien, cómo termina el trozo, también anunciando otra marca de cigarrillos.

Protesto a nombre del público culto de nuestra patria; creo que los costarricenses somos acreedores a mayor consideración; creo que el pueblo francés es digno de mayor respeto, máxime en estos sus momentos de enorme tragedia; creo que la Virgen de los Angeles también es digna de veneración; creo en fin que para anuncios hay muchas fórmulas; creo que debe terminarse por los medios que están a nuestro alcance con tan groseros actos.

En espera, de que en su periódico independiente quepan estas pocas líneas, se suscribe muy atento servidor,

Carlos Cartaginés

Composición literaria sobre el acto de heroísmo que realizó el niño ramonense Hernán Zamora González

EL PATRONATO NACIONAL DE LA INFANCIA ABRIRA UN CONCURSO ENTRE ESTUDIANTES

Para ejemplo moral de nuestras juventudes, la dirección del patronato nacional de la infancia desea perpetuar por escrito el acto de sin par arrojo heróico del jovencito ramonense Hernán Zamora González que pereciera ahogado en una poza de un río de San Ramón por salvar la vida de su hermanito menor, Ricardo, y a ese efecto aquella entidad abrirá un concurso literario - pedagógico con un premio de 50 a 100 colones, para la mejor composición que se presente revelando, cívicamente, el arrojo y valor de aquel niño, composición que a petición del mismo Patronato a la Secretaría de Educación Pública, hará que figure en alguno de los libros de textos oficiales. Las bases del concurso serán publicadas oportunamente y es posible se disponga que en él solamente han de figurar estudiantes y escolares.

DE GOLFITO

LA PLAUSIBLE ACTITUD DEL SUBINSPECTOR DE HACIENDA

Nos hemos enterado de la labor benéfica del señor Subinspector de Hacienda de este lugar; especialmente del censo que está haciendo de todos los trabajadores, con el objeto de localizar a los extranjeros que están en nuestro país ilegalmente y que son un perjuicio para los trabajadores costarricenses que vienen aquí llenos de optimismo y halagados por los buenos sueldos y en la crencia de que inmediatamente encuentran ocupación. Desgraciadamente no sucede así, porque la colonia extranjera es numerosa y toda goza de buenos puestos, ya sea como oficinistas, capataces y peones en mayor cantidad. El tico llega a su casa y la puerta está cerrada, no puede entrar porque está ocupada por extranjeros! Y en consecuencia tienen que mendigar el pasaje de lancha para su regreso. Confiamos que la labor del señor Solís Marín tenga buen éxito, es decir, que a todo extranjero que se encuentre en nuestro país ilegalmente se le aplique la ley de inmigración.

Corresponsal Especial

UNITED FRUIT COMPANY

SERVICIO DE VAPORES

Salidas de LIMON para NUEVA ORLEANS con escalas en CRISTOBAL, TELA y HABANA

VAPORES	SALIDAS	
ULUA	Agosto	26
TOLOA	Setiembre	6

Salidas de LIMON para NUEVA YORK con escala en PUERTO BARRIOS y HABANA

ALAMANCA	Agosto	17
JAMAICA	Agosto	31

F. J. Alvarado & Cº, Sucs., S. A.
Agentes para LIMON y PUNTARENAS

PARA MAS INFORMES DIRIJASE A LAS OFICINAS DE LA
UNITED FRUIT COMPANY
a los bajos del Gran Hotel Costa Rica en San José
TELEFONO 3156

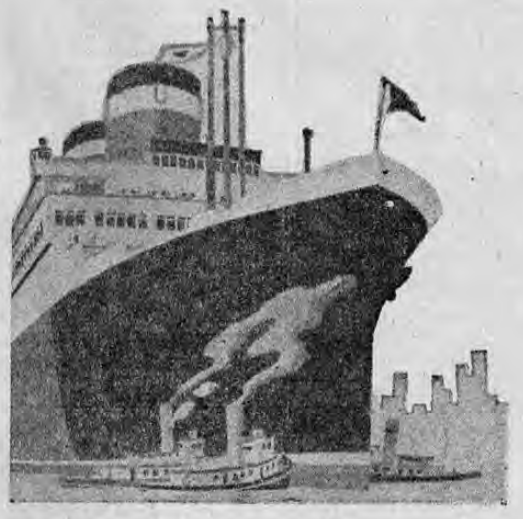

Seguridad - Rapidez - Confort

EN LOS VAPORES MAS GRANDES DE LA FLOTA MERCANTE AMERICANA

WASHINGTON y MANHATTAN

de 24,289 TONELADAS BRUTAS
SALIDAS REGULARES PARA PASAJEROS
CARGA Y REFRIGERACION ENTRE

CALIFORNIA y NEW YORK

— VIA —

ACAPULCO, MEXICO; BALBOA y CRISTOBAL, PANAMA; HABANA, CUBA.

— PRECIOS —

De PANAMA a CALIFORNIA:
1ª clase $ 175,00 — Turista $ 100,00
De PANAMA a NEW YORK:
1ª clase $ 150,00 — Turista $ 80,00

PANAMA PACIFIC LINE

PARA MAS INFORMES:

Ap. 1324 - AGENCIAS UNIDAS, S. A. - Tel. 3731

LINEA HOLANDESA DE VAPORES

PROXIMAS SALIDAS DE PUERTO LIMON

VAPOR CRYNSSEN

AGOSTO 19 DE 1940

VAPOR

"COTTICA"

SETIEMBRE 1º DE 1940

Para Cristóbal y demás puertos del Sur llevando carga y pasajeros

Para más informes dirigirse a SUS AGENTES

ED. JANIN & CO.

Teléfono 3417 — Frente Almacén Koberg—San José

Este documento es propiedad de la Biblioteca Nacional "Miguel Obregón Lizano" del Sistema Nacional de Bibliotecas del Ministerio de Cultura y Juventud, Costa Rica.

SE DESATA DE NUEVO LA LUCHA AEREA ANGLO-ALEMANA

LA EVACUACION DE NIÑOS BRITANICOS

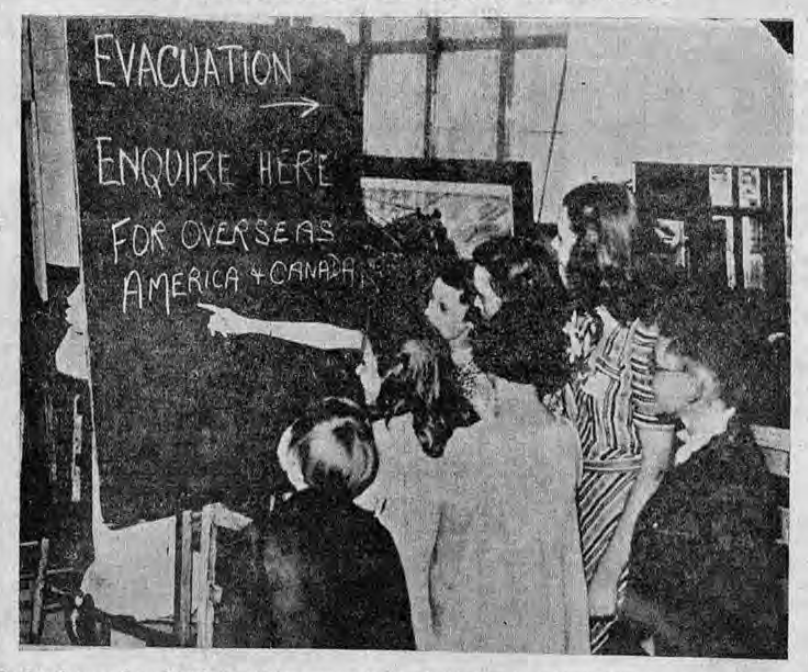

En Londres se han instalado oficinas encargadas de ofrecer la información necesaria para la evacuación de los niños. El grabado muestra a un grupo de éstos ante un letrero que anuncia que en ese lugar se ofrecen informes para la evacuación al Canadá y América (Estados Unidos).

Numerosos aviones alemanes procedentes de bases francesas atacaron diversas regiones británicas

LAS REALES FUERZAS AEREAS BOMBARDEARON DE NUEVO IMPORTANTES OBJETIVOS MILITARES EN EL CONTINENTE

La base naval italiana de Tobruk fue atacada con gran violencia por la aviación británica

GRAN BRETAÑA SIGUE ACUMULANDO ELEMENTOS BELICOS Y TROPAS EN GIBRALTAR

BERLIN, 10. UP. — El comunicado del alto ocomando anunció que ademas de las extensas actividades de reconocimiento en las costas este y sur de Inglaterra la aviación alemana atacó puertos, fábricas de armamentos, aeródromos, emplazamientos de baterías antiaéreas y astilleros. La fábrica de motores de aviación Podjoy en Rochester y la de explosivos de Faversham fueron objeto de ataques especiales que provocaron incendios y explosiones. Se arrojaron bombas en los docks de New Castle y los astilleros de Sheernes y Chetan. Un aeródromo en North Bristom fué destruido. La aviación enemiga actuó ayer en el norte de Francia, Bélgica y Holanda y oeste de Alemania. No fué atacado ningún objetivo militar pero hubo muchos civiles heridos y edificios dañados. Faltan dos aviones alemanes. Dos aparatos enemigos fueron derribados y alcanzando ahora a 1500 los aviones enemigos derribados por las defensas alemanas en el curso de las hostilidades.

BERLIN, 10. UP. — El comunicado del Cairo emitido en Londres expresa que continúa el avance italiano en la Somalia "en dirección de nuestras principales posesiones". En los demás frentes todo tranquilo.

FIJACION DE LAS POSIBILIDADES DE APROVISIONAMIENTO EN FRANCIA

VICHY, 10. UP. El gobierno de Petain dió un comunicado hoy a mediodía desmintiendo oficialmente que tuviera el propósito de convocar periódicamente a las comisiones de relaciones exteriores de la cámara y el Senado. Lo mismo que antes la asamblea nacional, aunque reservándose el derecho de convocar a las comisiones si el gobierno lo estima oportuno comunicará los acontecimientos que se produzcan a las comisiones parlamenta-

—— PASA a la Pág. VEINTE)

EFECTOS DE LA CERTERA PUNTERIA DE LOS AVIADORES BRITANICOS

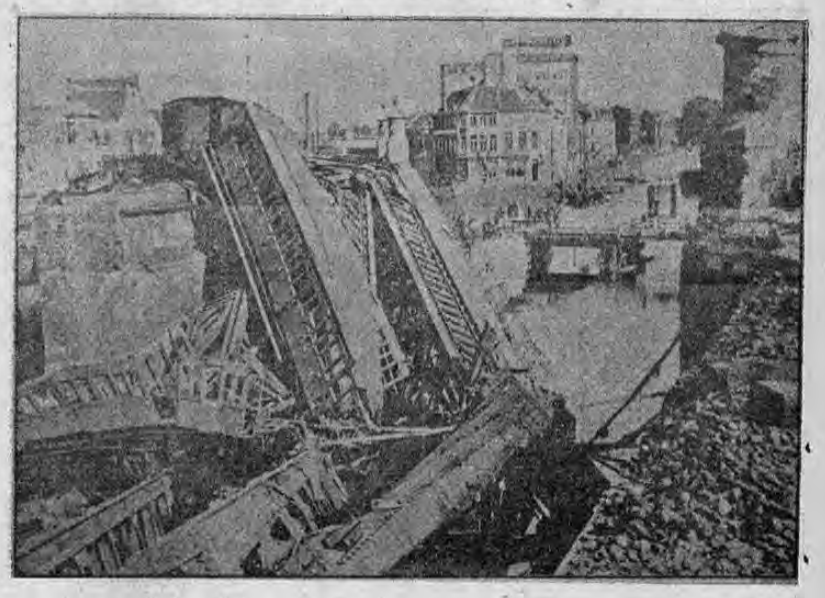

Con mortal puntería los aviadores británicos bombardearon un tren en territorio ocupado por los alemanes. El tren y el puente sobre el cual pasaba en esos momentos fueron destruídos. La censura nazi no permitió decir el nombre del lugar en donde ocurrió el hecho, indicando que se había procedido inmediatamente a la reconstrucción del puente.

LA TRIBUNA

EL UNICO DIARIO INDEPENDIENTE

Director: JOSE MARIA PINAUD PAGINA DIECISIETE AÑO XXI NUMERO 4946

SAN JOSE, COSTA RICA, A. C. DOMINGO 11 DE AGOSTO, 1940

₡ 400.000 para construir un hotel y un balneario en Puntarenas

EL JEFE DEL PODER EJECUTIVO VE EL PROYECTO CON MUCHA SIMPATIA

Se le ha hecho ver, en forma muy amplia, la urgente necesidad de construir aquellas obras

A la iniciativa de la municipalidad de Puntarenas para la construcción de un balneario con un hotel montado a la moderna el presidente Calderón Guardia ha hecho saber que ve con simpatía ese proyecto y que le acuerpará decididamente, lo que llena de gozo y satisfacción a los porteños.

LA EXPOSICION MUNICIPAL

Aquella corporación envió al señor Presidente de una exposición referente a esos propósitos que ha despertado interés en su atención. No es para menos. De no ofrecerse a Puntarenas, expónese en ese documento, facilidades para explotar debidamente el turismo, aquel puerto pasará bien pronto a la triste categoría de decaimiento y de pobreza que el de Limón. Tal el aspecto que presentan las cosas para un próximo futuro.

MOTIVOS Y PROPOSITOS

Puntarenas, agrégase en ese informe, había tenido siempre, aunque modestamente, medios de vida prpios. Se los daba el tráfico comercial con el Guanacaste. Vino la Compañía Bananera y le trajo mayores actividades en los negocios. Intensificó el comercio. Infló el valor de la propiedad urbana. Aumentó notablemente la población, escaseando las habitaciones. Elevaron los alquileres y encareció la vida, en general.

BIENESTAR, FLOR DE UN DIA

Ese bienestar económico fué flor

— (PASA a la Pág. DIECIOCHO)

HASTA LOS AUTOS VIEJOS SIRVEN ACTUALMENTE EN INGLATERRA

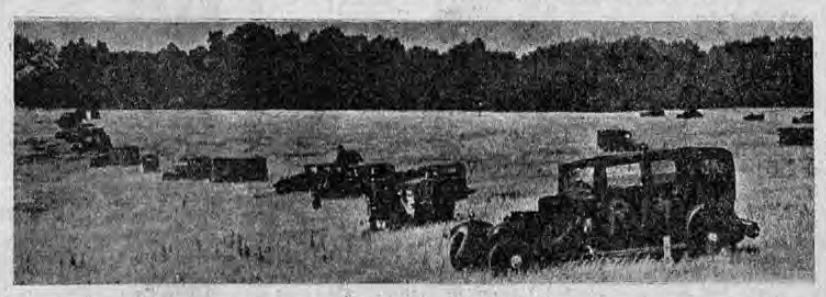

Los autos de desecho y otros elementos más o menos inverosímiles han hallado en las presentes circunstancias en Inglaterra una función inesperada. Colocados al ancho de los llanos de la vieja Britania, impedirán el aterrizaje de los aviones alemanes, caso de producirse la invasión a las islas.

ABOGAN EN EL SALVADOR POR UN EFECTIVO INTERCAMBIO COMERCIAL ENTRE ESE PAIS Y COSTA RICA

COSTA RICA SERA UNO DE NUESTROS MERCADOS MAS IMPORTANTES DE LA AMERICA HISPANA.—AMBOS PAISES PUEDEN DAR EL EJEMPLO PARA UN INTERCAMBIO COMERCIAL VERDADERO ENTRE LAS NACIONES DE CENTRO AMERICA

Interesante información le ha sido enviada a LA TRIBUNA desde San Salvador

Por vía aérea hemos recibido la siguiente información que procede de San Salvador y que dice así:

"Indudablemente la hermana república de Costa Rica, cuyos principales industriales y comerciantes se interesan por los productos cuscatlecos, será en el futuro uno de nuestros mercados más importantes de la América Hispana.

Se trata de conseguir las facilidades del caso para la exportación hacia aquel país de productos netamente salvadoreños y ver la manera de intercambiar estos por productos costarricenses de interés y que aquí no se fabrican. Varios industriales están interesados en conseguir tales facilidades para iniciar con el hermano país del sur un positivo acercamiento comercial inter-centroamericano.

El Salvador y Costa Rica pueden, mediante facilidades para establecer el intercambio, dar un saludable ejemplo al resto de las naciones centroamericanas para q' haya entre ellas una mayor vinculación.

Cada uno de estos países tiene productos que no se dan en otros, y haciéndose las correspondientes facilidades pueden todos llegar a establecer una verdadera economía centroamericana.

EN ENERO SE ESTABLECERA UNA JUNTA RURAL DE CREDITO EN ESPARTA

ASI LO HAN PROMETIDO PERSONEROS DEL BANCO NACIONAL AL DIPUTADO SR. VASCO

Los servicios económicos de la junta que allí se establezco harán mucho bien al pequeño agricultor

El presidente de la directiva del Banco Nacional, Sr. Madrigal y el gerente del mismo, Sr. Peña, han prometido al diputado Sr. Vasco establecer en enero próximo una junta de Crédito Rural en Esparta, de donde es aquel señor representante,— de cuyos servicios financieros pueden utilizar al mismo tiempo los agricultores del cantón de Montes de Oro (Miramar). En estos asuntos las cosas van tan en serio que tanto el Sr. Peña como el Sr. Madrigal autorizaron al señor Vasco para que comunicara a aquellos vecindarios la fausta nueva que ha sido recibida en los mismos con generales manifestaciones de satisfacción.

El Cantón de Esparta, —nos ha dicho el señor Vasco,—vive casi exclusivamente de la pequeña agricultura y puedo asegurar que en arroz, es el de mayor producción del país, y no aumenta el volumen de siembras debido a la pobreza eco-

—— PASA a la Pág. VEINTE)

EL ESTAÑO, OTRO BOTIN DE LA EUROPA NAZI

SI INGLATERRA ES DERROTADA, HITLER SE APODERARA DE LAS FUNDICIONES BRITANICAS QUE CONTROLA EL 85 POR CIENTO DE ESE METAL Y TODO EL DE BOLIVIA

Mapa de las regiones mineras de Bolivia y el Perú, donde están los importantes metales estratégicos que necesita Estados Unidos. Don Simón Patiño, el Rey del Estaño, coloso industrial que pronto llegará a Washington con el fin de negociar un arreglo para proveer minerales para la defensa continental.

ALMIRANTE YARNELL

YOSUKE MATSUOKA

La política imperialista del Japón anunciada por el Premier imperialista del Japón anunciada por el Premier Konoye en Tokio, en cuyo radio de acción han sido incluídos los territorios Indochina francesa y las Indias Holandesas, tiende a privar a los Estados Unidos de dos de sus materiales estratégicos esenciales: el estaño y el caucho. Para defenderse, el Tío Sam está haciendo dos cosas: fabricando un sustituto artificial del caucho y estableciendo plantas de derretir estaño capaces de independizar a la nación del monopolio inglés.

Los principales países productores de este importante mineral son los Estados Malayos, las Indias Holandesas, Nigeria y Bolivia. El negocio está dominado por el monopolio internacional inglés que distribuye a los diversos países consumidores las cantidades anuales arzonables para sus industrias. Inglaterra controla no solo los minerales sino las fundiciones donde éstos son derretidos. El 55 por ciento del estaño es derretido en la Malaya Británica; el 28 por ciento en Inglaterra propiamente dicha.

EL REY DEL ESTAÑO VISITARA AL TIO SAM

Don Simón Patiño, el Rey del Estaño, cuyas minas bolivianas producen la quinta parte del metal del mundo, o sea 158.000 toneladas al año, es el primer magnate de esta colosal industria. Ahora el Departamento de Estado de Washington espera su llegada aquí para negociar algún arreglo que permita a las industrias norteamericanas la provisión del estaño boliviano necesarias para la defensa continental.

El mineral de Patiño se envía a Inglaterra, de donde se re-exporta derretido a los Estados Unidos. Durante la pasada guerra mundial, este país intentó crear su propia industria básica de estaño, pero los ingleses no se lo permitieron. El problema que aturde a los periódicos norteamericanos hoy es que si la invasión de las islas británicas tiene éxito y si Japón se apodera de las Indias Holandesas, no habrá facilidades para utilizar el estaño de las América para la construcción de buques de guerra, aviones, automóviles y tanques, pues Estados Unidos solo produce el 8 por ciento de su consumo.

Poco conocido era el dato de que el 1º de enero del año en curso la nación sólo tenía suficientes reservas de estaño para tres semanas. Alarmados ante esta situación, las autoridades y las industrias privadas intensificaron la importación a razón de 131 por ciento en los últimos meses. En estos instantes, la reserva nacional es de 12.000 toneladas, para dos meses, pero se calcula que mediante una campaña bien organizada podrían reunirse otras 60.000 toneladas de metal usado que rendirían para un año.

EL MONOPOLIO LATINO QUE HITLER CODICIA

El gobierno ha decidido, además

—— PASA a la Pág. VEINTE)

Compra de dos tigres para el Jardín Zoológico del Parque Bolívar

HAN SIDO OFRECIDOS EN VENTA A EDUCACION PUBLICA POR VALOR DE SETECIENTOS COLONES

Son los tigres cazados recientemente en montañas de Costa Rica y que se llevaron como exhibición al Bolívar

Como es sabido, pues en su oportunidad así lo informamos, fueron cazados en selvas de Costa Rica dos hermosos tigres, cuya fotografía publicó LA TRIBUNA, habiendo sido llevados para exhibirlos al jardín zoológico del Parque Bolívar.

El propietario de esos tigres los ha ofrecido en venta al gobierno de Costa Rica y la gestión ha sido formulada ante la secretaría de educación pública, fijando la suma de setecientos colones por los dos. La gestión está tramitándose en esa Secretaría.

Los encargados del jardín zoológico recomiendan la adquisición de los tigres para aumentar así la colección del jardín zoológico, y educación pública también está de acuerdo en adquirirlo, pero ha sido formulada una contrapropuesta en cuanto al valor de esos tigres.

El ministro de Cuba Dr. Gans, el gobernador de la provincia Lic. Peralta y don Gonzalo Calderón, nuevos rotarios

EN LA SESION DEL JUEVES AL MEDIO DIA EN EL AEREOPUERTO NACIONAL FUERON JURAMENTADOS

Con elementos tan valiosos cada día será más brillante la labor que realiza en nuestro medio la institución

En la sesión del jueves al medio día del Club Rotario celebrada en el Aeropuerto Nacional de La Sabana, fueron juramentados como nuevos miembros del Rotary Internacional el Excmo. señor Ministro Plenipotenciario de Cuba, doctor Oscar Gans, el señor gobernador de la provincia de San José Lic. don José Rafael Peralta y el conocido hombre de negocios don Gonzalo Calderón.

El doctor Gans a pesar de que tiene pocos meses de residir en el país, es ya muy conocido, no solo como diplomático de tacto y activo, sino también como elemento que se preocupa por realizar una labor que vaya más allá de los marcos de la diplomacia, dentro de la cual es elemento destacado. El Lic. Peralta Cañas, profesional distinguido, ahora funcionario celoso de sus deberes, es uno de los elementos de valía de nuestra juventud. Y en cuanto al señor Calderón el buen amigo Pisco, como se le llama en la intimidad, es a más de honorable y muy conocido hombre de negocios, persona de grandes simpatías en todos los círculos, por sus dotes de caballerosidad y gentileza.

Es indudable que el ingreso de estos tres caballeros al Rotary, será de positivo provecho para el futuro de la institución, a la cual ingresan cada vez más, los más cultos y distinguidos representativos de las diversas actividades. Para los buenos y estimados amigos, nuestro atento saludo.

TORPEDEADO UN BARCO YUGOESLAVO

LLEVABA MERCADERIA PARA INGLATERRA Y LO ATACARON SUBMARINOS ALEMANES

NUEVA YORK, 10. UP. Interceptose una trasmisión radial alemana informando que un vapor yugoeslavó que llevaba contrabando y carga británica de Baltimore a Gran Bretaña fué torpedeado y hundido frente a la costa del Africa occidental por un submarino no identificado. El buque yugoeslavo seria el "Rab" de 7600 toneladas.

LISTA LA REGLAMENTACION DE CEDULAS PARA EXTRANJEROS RESIDENTES EN EL PAIS

La secretaría de salubridad pública, que ha venido trabajando intensamente en ese sentido, lleva muy adelantada esa labor.—Suspendido el censo de extranjeros que venía levantándose en algunos lugares del país

Mediante el establecimiento de este sistema de cédulas podrá mantenerse un completo y exacto control de éstos

Habíamos dado cuenta en ediciones anteriores del nuevo sistema que estaba estudiando la secretaría de seguridad pública, para el control de los extranjeros residentes en el país, por medio de cédulas, que serán convenientemente reglamentadas.

Ayer tarde logramos saber que ya la labor que ha venido desplegando la secretaría de seguridad, se encuentra bastante adelantada y está casi lista la nueva reglamentación, que se pondrá en práctica dentro de muy pocos días. Se ha venido estudiando detenidamente a fin de que resulte lo más perfecta posible de acuerdo con los deseos del poder ejecutivo.

Como en las poblaciones más importantes de la zona bananera del Pacífico venían haciéndose censos de extranjeros, por disposición de la misma secretaría de seguridad pública,se dieron órdenes de suspender tales trabajos, ya que con el nuevo sistema de cédulas, podrá tenerse el más completo control de los extranjeros.

Ayer mismo se dió aviso a las autoridades fiscales y de policía de Golfito, Parrita, Quepos, Puerto Jiménez, etc de suspender los trabajos del censo, ya que dentro de pocos días estarán las cédulas respectivas.

₡ 500.000 GANANCIA NETA DEL MONOPOLIO DE LA GASOLINA

₡ 2.922.406,01 monto de las ventas de enero a julio, siendo ₡ 2.423.929,12 el costo del artículo vendido.—1.532.443 galones han sido vendidos en esos siete meses, superándose las ventas del mismo período del año anterior

1.495.402 galones del combustible han sido importados en lo que va del año.—Resumen de las operaciones del monopolio de enero a julio

El Banco Nacional de Seguros ha publicado el cuadro mensual en donde se da cuenta, de las actividades del monopolio de la gasolina durante los siete primeros meses, del año, es decir, de enero a julio. De él, tomamos algunos interesantes datos.

El total de ventas en este tiempo ha sido por valor de .. .. .. ₡ 2.922.406.01 siendo el costo del artículo vendido ₡ 2.423.929.12, habiendo dado una ganancia bruta de ₡ 498.476.89 y una ganancia neta de ₡ 475.684.63, la cual da un promedio mensual de ganancia de unos sesenta y cinco mil colones.

En este lapso se han vendido en total 1.532.443 galones, superándose bastante el consumo del combustible durante el mismo período del año anterior. Las importaciones de gasolina en este lapso se han elevado a 1.495.402, lo que demuestra que ha sido bastante elevada la importación.

Tales los principales datos del cuadro presentado, por lo que podrá verse que el movimiento de ventas del combustible ha sido intenso en estos siete meses transcurridos.

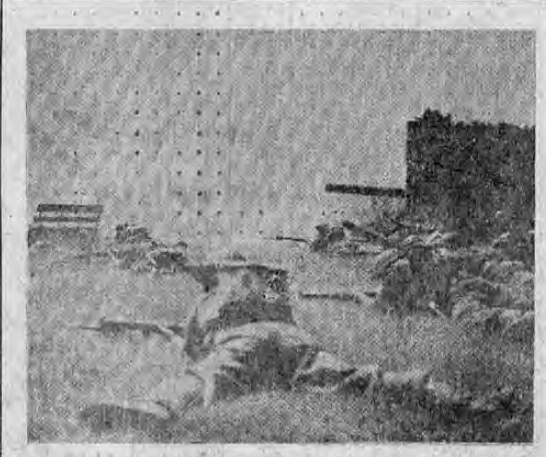

Un destacamento de reales fusileros escoceses hacen prácticas para "recibir" a las tropas alemanas que se atrevan a invadir su territorio.

SUIZA AUMENTA SU FUERZA ARMADA

ZURICH, 10. UP. — El Estado mayor del ejército convocó a filas a tres brigadas ligeras para el 19 del corriente y 5 unidades de exploradores y cuadrones de caballería para el 26. Explícose que esta medida tiene por finalidad reemplazar a las actuales fuerzas.

El Rey Jorge VI de la Gran Bretaña no puede reprimir la risa al observar cómo se desenvuelve un joven recluta que practica, durante la visita girada por el soberano a un campamento de reclutamiento destinado a la Guardia Irlandesa.—La enseñanza se desarrolla en un campo de golf.

Este documento es propiedad de la Biblioteca Nacional "Miguel Obregón Lizano" del Sistema Nacional de Bibliotecas del Ministerio de Cultura y Juventud, Costa Rica.

EL ACUERDO BULGARO-RUMANO SOBRE LA DOBRUDJA CREARA DIFICULTADES ENTRE RUMANIA Y TURQUIA

GANADEROS

VENTA DE VALIOSA FINCA

A las 2 p. m. del 16 del corriente mes de Agosto, en el Juzgado Primero Civil se verificará remate de la valiosa finca "La Iberia" situada en Germania, Línea Vieja. Consta de 2.500 manzanas aptas para la ganadería. Tiene muy buenas aguas con abundantes ríos y riachuelos. Hay una casa de habitación, dos galerones, 11 casas para veinticinco familias, todas con cañería, servicios sanitarios y en muy buen estado de conservación. Hay 6 kilómetros de tranvía de 42 pulgadas de ancho, dos puentes de hierro sobre los ríos Las Vueltas y Destierro, 860 manzanas de bananales 114 manzanas de cafetales, 50 manzanas de cacotales, 860 manzanas de potreros de guinea y de para, fuera de potreros naturales. Hay un bosque artificial de cedros amargos con más de veinte años de sembrados. Pesa una primera hipoteca, en moratoria, por treinta mil colones al Banco Nacional; la base será noventa mil colones. Altura sobre el nivel del mar de 120 a 900 metros. Más datos Boletines Judiciales 28, 30 de Julio y 1º de Agosto. Entenderse con Marco Tulio Fonseca en su oficina. Tel. 2128.

COMUNICADO OFICIAL DEL ALTO COMANDO ITALIANO

ROMA, 10. UP — El comunicado de guerra de hoy anuncia que la aviación italiana ocasionó importantes averías al acorazado británico Resolution y a un destroyer en una acción librada el primero de agosto frente a la isla de Formentera, Baleares. Agrega que los aviones italianos bombardearon el puerto y el aeródromo de Berbera haciendo impacto en un buque y destruyendo a dos aviones en tierra. La infantería italiana continuó su avance por la Somlaia británica ocupando Odweina, por donde pasa la ruta de caravanas para Berbera. También fué bombardeada la estación ferroviaria de Marsa Matruh en Egipto y se atacó por por aire a las concentraciones de unidades motorizadas enemigas y sus posiciones en Sidi Barrani, Egipto.

GRANDES CONCENTRACIONES HACE INGLATERRA EN GIBRALTAR

ROMA, 10. UP. — El "Popolo de Roma" publica un despacho de Algeciras, según el cual Gibraltar se está preparando para resistir un largo asedio. Añade que ayer llegaron tres transportes a Gibraltar llevando además de refuerzos de tropas grandes cantidades de nuevos abastecimientos y materiales de guerra y que están siendo demolidas numerosas quintas de residencia particular a fin de dejar sitio a las fortificaciones. Un telegrama de la línea expresa que diariamente llegan nuevos aeroplanos británicos al peñón.

GRAN BRETAÑA Y ESTADOS UNIDOS ADOPTARAN UNA POLITICA MAS ENERGICA HACIA JAPON. — LAS FUERZAS BRITANICAS RETIRADAS DE SHANGHAI REFORZARAN LA GUARNICION DE HONGKONG

Ley de emergencia aprobó la asamblea filipina, dando poderes dictatoriales a Quezón. — Primer paso hacia la realización de los acuerdos de la Habana es la movilización de la Guardia Nacional Americana

WASHINGTON, 10. UP. (Por WILLIAMS H. LAUDER). — En los círculos imparciales se considera que la aprobación por el senado de la medida en cuya virtud la guardia nacional puede ser movilizada para su empleo en cualquier parte del hemisferio occidental es el primer paso para llevar a la práctica si es necesario, la resolución vigésima del acta de La Habana respecto a la acción protectora de la seguridad continental en el caso de que sea amenazadas o atacadas las posesiones europeas en América. El voto del Senado concuerda particularmente según esa opinión con la disposición del acta que establece que "si fuera tan urgente la necesidad de una acción de emergencia que no pudiera ser esperada la reunión de la comisión cualquiera de las repúblicas americanas individualmente o juntamente con otras tendrá derecho a obrar de la manera que su propia defensa o la del continente requiera". Personas autorizadas señalan que si el gobierno de Estados Unidos es facultado por el congreso para convocar a la guardia nacional para tal servicio aumentará enormemente las fuerzas móviles norteamericanas para la defensa del hemisferio. El ejército federal es todavía reducido solo de cerca de doscientos cincuenta mil hombres y la armada proyectada para los dos océanos no estará formada hasta 1945 o 46. Pero en virtud del proyecto ya aprobado por el Senado se podrían utilizar otros trescientos mil más aproximadamente para la defensa mientras se desarrolla el plan de expansión de las fuerzas federales. La guardia nacional está ya organizada y bastante bien instruída y podría ser usada por ejemplo hasta tanto se llegue a una decisión sobre si ese aumento se ha de realizar mediante el sistema de la conscripción. La aprobación de la nueva ley facultativa por el senado es considerada por muchas personas bien informadas como indicio de que la cámara de representantes la sancionará.

MANILA, 10. UP. — La asamblea Nacional aprobó una ley de emergencia que virtualmente da al Presidente Manuel Quezón poderes dictatoriales sobre los 16 millones de habitantes de estas islas. La ley que fué aprobada sin debate por 62 votos contra uno autoriza a Quezón a establecer un control absoluto sobre todas las actividades públicas a fin de hacer frente a la situación creada por la guerra europea.

NUEVA YORK, 10. UP— El gran novelista Stefan Sweig que partirá para Sur América en el vapor "Argentina" ha dicho que efectuará una jira dando conferencias por el Brasil, Argentina, Chile y Uruguay y aun cuando hace cuatro años hizo una visita a esas naciones, su deseo es conocer mejor Sur América. Después de su visita a Chile seguirá de visita por los países del Pacífico hasta Panamá, donde permanecerá algunos días para seguir probablemente a Costa Rica y a Venezuela.

BUCAREST.10. UP. (Por HENRY T. GORELL. Se ha sabido hoy que hay probabilidades de que la proyectada cesión de una parte de la Dobrudja a Bulgaria plantee un problema triangular rumano - búlgaro - turco. En efecto 165 mil turcos habitan en la Dobrudja inferior y se tiene entendido que Turquía no desea que ella sea transferida a Bulgaria. Se tiene entendido que ese asunto será tratado dentro de poco en Angora para donde ha partido el embajador turco en ésta. Al parecer el canje de poblaciones entre Rumania y Bulgaria no se producirá hasta fines del entrante otoño pues según se dice el gobierno desea evitar penurias a los habitantes que pasen de una a otra y quiere darles tiempo para recoger sus cosechas. La devolución de la mayor parte de la Dobrudja inferior a Bulgaria constituirá indudablemente una ventaja muy grande para ese país puesto que el gobierno rumano ha efectuado allí muchas mejoras de carácter social. En los círculos oficiales se decía ayer que Bulgaria y Rumania han llegado a un acuerdo en principio que entraña el canje de poblaciones y la cesión de una franja de territorio de Dobrudja a Bulgaria. Se trata de la llamada región del cuadrilátero que Rumania desprendió de Bulgaria en 1913 a raíz de la derrota de ésta en las guerras balcánicas. Como prueba del ambiente amistoso en que se han desarrollado en Sofía las negociaciones preliminares se tiene entendido que se llegó a un acuerdo en principio respecto a la transferencia de cien mil rumanos que viven actualmente en el norte de Bulgaria en el distrito de Vidin Rahova a lo largo del Danubio que serían trasladados a la parte superior del cuadrilátero de donde sería evacuada una cantidad aproxi-

WASHINGTON, 10. UP —El retiro de las tropas británicas de Shanghai puede señalar el punto final de la política inglesa de apaciguamiento en Extremo Oriente y el comienzo de otra más enérgica, tanto de Gran Bretaña como de Estados Unidos frente a Japón. Tal opinión fué expresada hoy en los círculos diplomáticos a raíz del anuncio hecho ayer sobre ese retiro de tropas. Se dice en esas esferas que el retiro, q' superficialmente parecía otra concesión británica a Japón, podría haber sido dispuesto para reforzar el último reducto de Hong Kong. Dicen los observadores militares q' es innecesario reformar la guarnición de marinería norteamericana de desembarco en Shanghai, puesto que ella es suficiente en la actualidad para proteger la concesión internacional, aun sin la presencia de las tropas británicas.

LONDRES, 10. UP. — Ha trascendido que el Príncipe Federico de Prusia ha sido conducido a un campo de internación cerca de Liverpool juntamente con otros centenares de extranjeros entre los que figura un ganador del premio Nobel. Hasta últimamente el príncipe estaba libre de las restricciones que afectan a los extranjeros.

A los industriales y público en general

EL GOBERNADOR DE CARTAGO:

LES HACE SABER:

Que la Municipalidad del Cantón Central, con el objeto de favorecer e incrementar la industria, en el artículo 11 del acta de la sesión del 29 de marzo de 1939, a moción del Regidor don Alfredo Volio Mata, acordó declarar de conveniencia pública el establecimiento de nuevas industrias que signifiquen fomento de las fuerzas de riqueza del Cantón, dejándolas exentas del pago de impuestos municipales por el término de diez años. La Gobernación de la Provincia gustosamente dará informes a quien los solicite.

GUILLERMO YGLESIAS FLORES,
Gobernador.

DE LAS ENSEÑANZAS DE KRISHNAMURTI

(3ª disertación en la Sala Municipal —KRISHNAMURTI EN NUEVA YORK, 1935— preguntas y respuestas. Edición exclusiva de "The Star Publishing Trust")

* * *

PREGUNTA: Decís que no estáis afiliado a ninguna organización, y, sin embargo, es evidente que procuráis conseguir que la gente siga ciertas líneas de pensamiento. ¿Podrá cambiarse el pensamiento mundial sin una organización cuyo propósito es poner vuestras ideas constantemente ante el público?

KRISHNAMURTI: Yo dudo que os esté haciendo seguir determinada línea de pensamiento. Creo que no. Estoy tratando de demostraros que es necesario pensar, que es necesario estar enamorado, y para pensar hondamente y estar grandemente enamorado, no podéis tener un almacén de reacciones o memorias autodefensoras. Ciertamente que cuando estáis enamorado sois vulnerable. Si únicamente os estoy haciendo seguir ciertos carriles mentales, entonces guardaos de mí, porque en tal caso os forzaré y, por tanto, os explotaré, y vosotros me explotaréis para vuestros diversos fines.

Lo que estoy diciendo es que, para vivir grandemente, para pensar creadoramente, ha de estar uno completamente abierto a la vida, sin reacciones autoprotectoras; como os ocurre cuando estáis enamorados. Debéis, pues, estar enamorados de la vida. Esto pide gran inteligencia, no conocimiento o información, sino esa gran inteligencia que se despierta cuando la mente y el corazón son del todo vulnerables a la vida, cuando recibís la vida abierta, completamente.

Preguntáis: "¿Puede cambiarse el pensamiento del mundo sin una organización cuyo propósito es poner vuestras ideas constantemente ante el público?" Naturalmente que no. Debéis tener una organización; esto es evidente, y no hay, pues necesidad de discutirlo. Pero, cuando habláis de organización, creo que os referís a una cosa muy diferente: convertir la gente a ciertas creencias, forzarla, impulsarla por medio de la opinión, por la presión, a adoptar ciertos métodos, ciertas ideas. La mayoría de las organizaciones se forman para ese propósito, y no simplemente para imprimir libros y distribuirlos. Así es como se forman las religiones; así es como los seguidores destruyen a los maestros, convirtiendo sus enseñanzas en dogmas absolutos que llegan a ser autoridad para la explotación. Para ese fin, es necesaria la extraviada organización; mientras que, si estáis interesado en estas ideas que explico, naturalmente ayudaréis a imprimir y distribuir libros, pero sin deseo de convertir, de explotar.

* * *

PREGUNTA: Aún después de haber trascendido la necesidad de autoridad organizada, la mayoría de las personas queda trastornada por el interno conflicto de la elección entre el deseo y el temor. ¿Podéis explicar la manera de distinguir, o decir qué es lo que considerais verdadero deseo?

KRISHNAMURTI: ¿Es eso existe eso del verdadero deseo? ¿El deseo esencial y el no esencial? Un día deseáis un sombrero, otro día un coche, y así sucesivamente satisfacéis vuestros anhelos. Sin embargo, otro día deseáis alcanzar la más alta verdad, o Dios. Pasáis por una serie completa de deseos. ¿Qué es lo esencial en todo esto? Las cosas son esenciales; el amor lo es; la comprensión de la verdad lo es. ¿Por qué, pues, dividir el deseo en falso y verdadero, importante y no importante? ¿No os dés considerarlo de modo diferente, enfrentaros con el deseo inteligentemente? Vuestras mentes están tan impedidas o paralizadas por los valores contradictorios, que no podéis discernir en forma verdadera.

Me pregunto si explicaré bien esto. Supongamos que sois posesivo. No os digáis: "Bueno, esta tarde he oído decir que no debo ser posesivo". Si os digáis eso, daos cuenta perfecta y entera de ello, y entonces veréis lo que pasa. La mente ha de librarse de este deseo contradictorio, del deseo comparativo, que es realmente una reacción autoprotectora contra el sufrimiento; entonces discerniréis el completo sentido de la cualidad adquisitiva. Esta cualidad, o cualquier problema, no podrá ser comprendida más que en su aislamiento, y no poniéndola en comparación, en oposición. Cuando no haya deseo contradictorio u opuesto, habrá únicamente discernimiento del verdadero significado del deseo. Esta continua contradicción en el deseo produce temor, y donde hay temor, forzosamente habrá evasión; así tenemos una batalla incesante entre el deseo, la razón, el impulso para realizar y sus opuestos.

KRISHNAMURTI

En esta batalla se pierde por completo la inteligencia, la verdadera realización o cumplimiento. En tanto la mente sea presa del antagonismo de los opuestos, sólo puede haber evasión, sustitución en forma de lo esencial y lo no esencial, lo falso y lo verdadero. En esto no hay felicidad creadora.

* * *

PREGUNTA: ¿No hay épocas u ocasiones en que uno necesita separarse de la confusión exterior para facilitar la realización del verdadero "yo"?

KRISHNAMURTI: Si anteponeis a lo demás las necesidades, éstas se adueñarán de vos y la inteligencia se destruirá. Hace falta inteligencia para averiguar cuáles son las propias necesidades, pues éstas cambian y se renuevan constantemente. Pero si os ponéis a descubrir cuáles son exactamente vuestras necesidades y, una vez descubiertas, os limitáis a tales necesidades, vuestra vida se hará muy superficial, estrecha, mezquina; y de la misma manera, si meramente buscáis la vida solitaria para descubrir lo que es la verdad, entonces esta soledad se convierte únicamente en un medio de huída. Pero, en vuestra indagación, durante vuestra vida activa, vienen naturalmente períodos de soledad. Estos momentos de soledad no son falsos, sino naturales, espontáneos.

* * *

PREGUNTA: El lunes dijisteis que para tener verdadera inteligencia debe uno haber pasado por un estado de gran soledad (aloneness). ¿Es ésta la única manera de llegar a la verdadera inteligencia?

KRISHNAMURTI: Consideremos lo que hacemos ahora. Estamos buscando seguridad, rodeándonos constantemente de vallas de certeza. Siempre que viene un estado de absoluta incertidumbre, de duda, escapamos inmediatamente de él; y así hemos establecido confortadoras seguridades, certidumbres. Reflexionad sobre ello y veréis que es así. Y sólo hay éxtasis de la verdad cuando estáis despojado de toda esperanza, en el sentido de seguridad, certeza; cuando estáis completamente desnudos, despojados de todas las medidas y reacciones protectoras. La gloria o beatitud del presente existe en esos momentos de completa soledad (aloneness), que sólo viene cuando

(Continuará el domingo próximo)

La "Biblioteca Krishnamurti" prestará por quince días las obras de Krishnamurti a quien las solicite al teléfono 2242 o al apartado 206 en San José; también por su medio pueden adquirirse esas obras en inglés que se venden traducidas en la Librería Española.

NORTHERN RAILWAY COMPANY
AND OPERATED LINES
COSTA RICA

HORARIO PUBLICO

que regirá desde el 19 de Febrero de 1940 hasta nuevo aviso

(EL PRESENTE HORARIO ANULA TODOS LOS ANTERIORES)

178136 Lehmann

RUMBO AL OESTE (LEA PARA ABAJO)						ESTACIONES	RUMBO AL ESTE (LEA PARA ARRIBA)					
Domingo solamente	Diario	Diario excepto Domingos	Diario excepto Domingos	Diario	Diario		Diario	Diario	Diario excepto Domingos	Diario excepto Domingos	Diario	Domingo solamente
Horas	Horas	Horas	Horas	Horas	Horas		Horas	Horas	Horas	Horas	Horas	Horas
14 30			6 00		10 50	LIMON	15 15		16 00			10 10
14 37			6 10		10 58	MOIN JUNCTION	15 07		15 50			10 03
14 37			6 10			MOIN JUNCTION			15 50			10 03
14 51			6 30			CASTRO			15 30			9 45
15 32			7 25			ZENT			14 35			9 00
15 41			7 45			ESTRADA			14 15			8 51
					10 58	MOIN JUNCTION	15 07					
15 41			7 45		11 43	ESTRADA	14 24		14 15			8 51
15 46			8 00		11 48	MATINA	14 19		13 50			8 46
16 50		14 00	9 40		12 40	SIQUIRRES	13 45		12 20	8 30		7 47
16 58		14 06	9 48		12 45	LA JUNTA	13 33		11 25	8 25		7 37
18 05		15 40				GUACIMO JUNCTION				6 40		6 30
18 35		16 15				GUAPILES				6 00		6 00
		16 25				TORO AMARILLO				5 50		
			9 48		12 45	LA JUNTA	13 33		11 25			
			11 00	6 30	13 40	PERALTA	12 37	18 25	10 10			
			12 10	7 03	14 07	TURRIALBA	12 08	17 55	9 25			
			12 52	7 31	14 33	TUCURRIQUE	11 42	17 28	8 35			
			13 35	7 55	14 55	JUAN VIÑAS	11 24	17 10	8 00			
			14 05	8 20	15 13	SANTIAGO	11 07	16 49	7 23			
			14 35	8 50	15 38	PARAISO	10 43	16 25	6 53			
			15 05	9 15	15 53	CARTAGO	10 30	16 12	6 35			
			15 42	9 55	16 18	TRES RIOS	9 55	15 42	6 00			
	17 00		16 10	10 15	16 35	SAN JOSE	9 30	15 15	5 30		7 55	
	17 25					HEREDIA					7 30	
	17 53					ALAJUELA					7 00	
Horas	Horas	Horas	Horas	Horas	Horas		Horas	Horas	Horas	Horas	Horas	Horas

RIO BANANO			RAMAL DE CAIRO			RAMAL DE INDIANA			RAMAL DE MONTE VERDE		
RUMBO AL OESTE (Lea para abajo)	ESTACIONES	RUMBO AL ESTE (Lea para arriba)	RUMBO AL OESTE (Lea para abajo)	ESTACIONES	RUMBO AL ESTE (Lea para arriba)	RUMBO AL OESTE (Lea para abajo)	ESTACIONES	RUMBO AL ESTE (Lea para arriba)	RUMBO AL OESTE (Lea para abajo)	ESTACIONES	RUMBO AL ESTE (Lea para arriba)
Martes y Sábado		Martes y Sábado	Miércoles solamente		Miércoles solamente	Sábado solamente		Sábado solamente	Viernes solamente		Viernes solamente
Horas		Horas	Horas		Horas	Horas		Horas	Horas		Horas
13 10	Bananito	7 50	14 15	Siquirres	16 20	8 40	Dorotea	8 30	15 35	La Perla	15 00
14 10	Beverly	7 05	14 21	La Junta	16 15	8 50	Carmen	8 20	16 20	Monteverde (Empalme)	14 10
14 40	Limón	6 30	14 26	Cairo Junction	16 10	10 35	Siquirres	6 45			
			15 10	Golden Grove	15 25				16 30	Siquirres	14 00
Horas		Horas	Horas		Horas	Horas		Horas	Horas		Horas

G. P. CHITTENDEN, GERENTE. — F. SHEEHY, SUPERINTENDENTE.

CONVENIO COMERCIAL SUIZO ALEMAN

BERNA, 10. UP. Oficialmente se anuncia que anoche fué firmado en Berlín un pacto comercial Suizo - alemán.

EL EX - EMBAJADOR CORBIN LLEGA A RIO DE JANEIRO

RIO DE JANEIRO, 10. UP. —Procedente de Inglaterra llegó el exembajador francés en Londres, Charles Corbin, quien permanecerá en Río de Janeiro de acuerdo con órdenes del gobierno de Vichy. Corbin ha negado que él sea delegado del gobierno de Petain.

PAN AMERICANO

El nuevo producto "MUSMANNI" que se ha impuesto por su magnífica calidad, precio, gusto y conservación.

1 bollo de una libra ₡ 0.40 c/u

El pan ideal para lugares distantes — Ordenes al TELEFONO Nº 2482 o al APARTADO Nº 943

₡ 400.000 PARA COSTRUIR UN HOTEL....

(VIENE de la Pág. DIECISIETE)

de un día. Duró el tiempo que la Bananera tuviera negocios en Puntarenas. De aquella pasada bonancible situación quedó lo malo, volando.... lo bueno. Una comunidad bastante aumentada en pobladores, con insuficientes viviendas, gentes sin trabajo y subsistencias difícil. Agravada la situación con el casi paro del movimiento ferrovíario internacional a causa de la guerra. Los efectos de la crisis principiaron a manifestarse en forma bastante desagradable.

FRASE QUE LO DICE TODO

La exposición contiene esta significativa frase "Dice un refrán que es mejor prever que tener que remediar y eso es lo que se debe hacer. Ya que nuestros padres "no tuvieron visión y se opusieron a que el puerto fuera trasladado a lugar más adecuado, ahora a nosotros nos corresponde defenderlo con toda energía puesto que su progreso y las obras costosísimas que en él se han llevado a cabo no justifican su desaparición".

AMENAZADOS DE MUERTE

"Estamos seriamente amenazados por un factor que nada ni nadie puede detener: el progreso de toda la nación. La carretera Panamericana pasará al norte de la provincia del Guanacaste y solamente a 20 kilómetros del puerto de Quepos. Conectado este con aquella vía de comunicación, Puntarenas quedaría comercialmente aislada hasta de aquella misma provincia norteña. Para Puntarenas, esto será la decaimiento, la ruina completa. Hay que acudir, pues, a nuestra única tabla de salvación: fomentar y explotar el turismo. Una mina de inapreciable valor, de conducir las cosas en la forma y condiciones científicamente comerciales en que deben de ir.

UN PROPOSITO QUE SE ECLIPSO

Estaba dispuesto que una delegación de la municipalidad visitara al Jefe del Estado para ver de recuperar, por entero, el impuesto de la sal e invertir sus ingresos en el nuevo balneario y hotel cuando el diputado Barahona viene con su proyecto de empréstito de dos millones de colones para obras "de manifiesto propósito por cierto, no de la municipalidad. Sin embargo, a querer del congreso, ambas aspiraciones pueden realizarse.

LO QUE DIJO EL PRESIDENTE

Expuesta que le hiciera esta situación al Presidente de la República, él manifestó que el Balneario y el Hotel eran obras que pueden realizar el ferrocarril, para explotarlas, bien se comprende, esa misma empresa nacional, pero esto no gusta ni conviene a la municipalidad de Puntarenas, que desea, para bien económico de la comunidad que el producto de esos negocios queden, por entero, a beneficio de la misma.

UNA IDEA SALVADORA

Es la siguiente: ya que para garantizar el empréstito en cuestión se ofrecen rentas municipales, que aquel, en lugar de ser de dos millones, se le aumente en 400 mil colones más para construir el Balneario y el Hotel y en ese sentido es que se dirige la municipalidad de Puntarenas al Ejecutivo y al Congreso. Esta gestión place al Jefe del Estado y con ella también está de acuerdo la diputación de aquella provincia. De manera que el empréstito será de ₡ 2.400.000. Con seguridad que la iniciativa no encontrará dificultades en el Congreso.

Secreto Para Reducir La Grasa, Recientemente Descubierto

Al atender a las Estrellas del Cinema de Hollywood, California, un Médico a descubierto un método seguro y rápido de remover el exceso de tejido grasa. Este nuevo descubrimiento, llamado Formode, trae nueva vitalidad, salud y energía, y una figura vigorosamente atlética. Al disolverse la grasa hace que se sienta y parezca más joven. No hay que hacer dieta de hambre ni usar drogas drásticas, ni excesivo ejercicio. Acción ayudando a la naturaleza. Formode está garantizado para reducir su grasa del modo más fácil posible, o su dinero le será devuelto. Hoy mismo. Nuestra garantía protege.

Este documento es propiedad de la Biblioteca Nacional "Miguel Obregón Lizano" del Sistema Nacional de Bibliotecas del Ministerio de Cultura y Juventud, Costa Rica.

El reloj que obtuvo 31 records mundiales de Precisión, en los Observatorios de: KEW (Inglaterra), Ginebra, Neuchatel (Suiza), Besancon (Francia), es el

ROLEX OYSTER PERPETUAL

(Con cuerda automática)

Fabricado en Suiza, aguanta 6 atmósferas de presión en el agua, sin empaques de hule.

Vea la vitrina en la

RELOJERIA SUIZA

CARLOS HUGUENIN
Frente Bazar La Casa.

Distribuidor exclusivo para toda la República:

Mundo Social

APRECIABLES VIAJEROS

Por la vía aérea ingresaron al país en uno de los potentes aviones Lockheed de la Taca el señor Alan Lindo, cónsul de Panamá en San Salvador, acompañado de su señora esposa y de su niñita. Con ellos aparece en la foto la señora esposa de Mr. Coen, que fue a recibirles al aero puerto. Al presentarles atento saludo de bienvenida, les deseamos grata estada en Costa Rica.

MATRIMONIO EFECTUADO EN PANAMA

MR. ROYDEM DARLINGTON Y SU SRA. ESPOSA DOÑA GEORGINA RUTH CROSS DE DARLINGTON

Coforme lo consignó LA TRIBUNA en sus ediciones pasadas el 22 del mes pasado, se efectuó en la hermana república de Panamá en Balboa, el matrimonio del joven don Royden Darlington, con la linda y encantadora damita Georgina Ruth Crosse, hoy señora de Darlington y cuya boda ha sido motivo de unánime beneplácito, dadas las múltiples cualidades de ambos. Los nuevos esposos radican en la nación del sur, enmedio del afecto unánime de todas sus amistades. LA TRIBUNA los saluda nuevamente y en la forma más atenta, anhelando para ellos la más completa felicidad.

HOY CUMPLEAÑOS

Esta linda muñeca como arrancada de un hermoso cromo de los que ilustran los lujosos libros de cuentos infantiles. Myra Strunz pertenece al hogar que forman el joven don Jorge Strunz y su bella señora esposa doña Alicia de Strunz. Con motivo de ser hoy el día de su cumpleaños LA TRIBUNA se complace en felicitarla cariñosamente.

MYRA STRUNZ

Anúnciese en La Tribuna

VISITE MEXICO!!

3ª EXCURSION A GUATEMALA, EL SALVADOR Y MEXICO

3 días y una excursión en San Salvador; 6 días y 4 excursiones en Guatemala y 12 días y 8 excursiones en México

$ 190.00 TODO GASTO PAGADO $ 190.00
TODO PRIMERA CLASE

Salida: 1º de setiembre de 1940 a las 7 a. m.
Regreso: 29 de setiembre de 1940 a las 9 a. m.

LA INSCRIPCION SE CIERRA EL 22 DE AGOSTO CORRIENTE.
Pida prospectos ilustrados e itinerarios a nuestros AGENTES EN SAN JOSE: Cantina Chaves; Centro de Sport y señorita Elia García, frente al Colegio de Señoritas. 5% de descuento para familias.

AGENCIA DE EXCURSIONES INTERNACIONALES
APARTADO 259 — Limón

ESTIMABLES VIAJEROS DE NICARAGUA

En el avión de la TACA procedentes de Nicaragua ingresaron ayer al país el ing Dr. don Manuel I. Lacayo, a quien acompaña su joven y encantadora esposa, y su hermano don Julio C. Lacayo, quienes se proponen pasar una larga temporada en Costa Rica. Los distinguidos viajeros pertenecen a la mejor sociedad nicaraguense, por lo que sin duda alguna serán objeto de las más señaladas atenciones. LA TRIBUNA les presenta atento saludo de bienvenida y les desea una permanencia entre nosotros, llena de las más gratas emociones.

CUATRO AÑOS

Jorge Fernando Reyes Collado, hijito de los esposos don Héctor Reyes Calderón y doña María Antonieta Collado de Reyes.

...Y dijo el poeta que cuando la aurora le sorprende abatido, se mira al espejo y sonríe, entonces la imagen reflejada le devuelve la sonrisa y con ella renace la alegría...

Pero el niño sonríe siempre al alba y ésta le devuelve la sonrisa en su fausto de belleza.

Así la aurora de éste día, en mirífico efluvio, coronada del sol y cuajada de policromas flores, sonríe tierna y dulcemente predicendo dicha sin fin a Jorge Fernando quien con el mismo garbo del poeta, la saluda diciendo:
"Bendita la luz del día
y el Señor que me la envía"...

11 de agosto de 1940

Gran TURNO FERIA
En PLAZA MEXICO (Barrio México)
DURANTE LOS DIAS 15 - 16 - 17 y 18 DE AGOSTO
A BENEFICIO DE LA ESCUELA REPUBLICA ARGENTINA
— GRANDES FESTEJOS —
RETRETAS - ILUMINACION - DISFRACES - JUEGOS - CENAS - RULETAS RIFAS - CABALLITOS - LANCHAS - FUEGOS PIROTECNICOS - CARRERAS DE BICICLETAS CON PREMIOS DE CINTAS PARA LOS VENCEDORES - CARRERAS DE NIÑOS A CABALLO CON PREMIOS PARA LOS VENCEDORES.
GRAN SALON DE BAILE
e infinidad de diversiones que serán la delicia de grandes y chicos

HOGAR DE PLACEMES EN ALAJUELA

—En Alajuela se encuentra de plácemes con el nacimiento de su hijo primogénito, el hogar de don Narciso García y de su señora esposa doña Mireya Soto de García. Les enviamos un saludo muy atento, deseándole mil felicidades a su simpático niñito.

REGRESO DE SU VIAJE DE BODAS

—Han regresado de su viaje de bodas, los jóvenes esposos D. Jorge Aubert y su bella señora doña Haydée Pacheco de Ortiz, quienes han fijado su residencia 25 varas al sur de la Logia Masónica.

PESTAÑAS OSCURAS, LUJURIOSAS INSTANTÁNEAMENTE Y SIN DAÑO

De día en día es mayor el número de damas que realzan la belleza de sus ojos con Maybelline. Instantáneamente oscurece las pestañas, haciéndolas aparecer más largas y seductoras. Maybelline no contiene anilina, es absolutamente inofensivo, a prueba de escozor y a prueba de lágrimas. Sumamente fácil de aplicar, Maybelline viene en preciosos y prácticos estuches. ¡Pruebe Ud. Maybelline y vea qué diferencia!

Maybelline

BAILE DE GALA EN EL BAR CELONA SPORT CLUB

—El sábado próximo 17 del corriente a las nueve de la noche dará comienzo un gran baile en los salones del Barcelona Sport Club de la ciudad de Limón.

En los círculos sociales de Limón el anuncio de ésta fiesta ha despertado enorme entusiasmo porque las fiestas de éste club son siempre de gran animación y alegría. La orquesta Unión de la ciudad de Cartago será la que amenizará la fiesta la cual honrará con su presencia el señor Gobernador de la Provincia y los señores Comandantes de Plaza. En ésta misma fecha se hará la instalación de la nueva directiva del Club, acto que presidirá al señor Gobernador conforme ha sido costumbre en éste club.

El Vigor de la Juventud Devuelto a sus Glándulas

Un científico famoso explica cómo este nuevo descubrimiento hace que los hombres se sientan años más jóvenes.

Un Médico eminente, con más de 30 años de práctica, después de larga y paciente investigación y experimentos científicos, anuncia que el verdadero secreto de la juventud, el vigor y la energía, se encuentra en las glándulas de su cuerpo y principalmente en las glándulas sexuales.

Lo más sorprendente de este descubrimiento es que el citado Médico ha perfeccionado una combinación de hierbas y medicinas en forma de tabletas o pastillas, fáciles de tomarse. Este descubrimiento, llamado Varko, no tiene sabor alguno y es fácil de tomarse. No obstante, actúa directamente sobre las glándulas, sangre y cuerpo en poco tiempo. Este gran descubrimiento es un tratamiento sencillo, que puede tomarse en la casa; en secreto, si así se desea, trayendo a quien lo toma nueva juventud, vigor y vitalidad y permitiéndole en esta forma gozar nuevamente de los placeres de la vida.

No sea un Hombre Débil

No es preciso que continúe sufriendo de pérdida del vigor, de la memoria, debilidad del cuerpo, nerviosidad, sueño inquieto e intranquilo, sangre impura, piel fea y depresión. Basta que tome este nuevo tratamiento simple y sencillo, preparado por un Médico eminente. En unos cuantos días encontrará que ha mejorado su vigor. No importa cuál sea su edad, notará que la actividad de sus glándulas y su fuerza nerviosa han aumentado. Este descubrimiento le traerá vigor físico y potencia de juventud, enriquecerá su sangre y hará que su cuerpo vibre con nueva energía y vitalidad. No continúe siendo un hombre débil y enfermizo, privado de los principales placeres de la vida. Pruebe este notable descubrimiento y vea por sí mismo cómo Ud. también puede volver a sentirse joven y a gozar y animarse como antes.

Sienta los Resultados Pronto

Como Varko está preparado científicamente para actuar directamente sobre las glándulas, y así vigorizar la sangre y reanimar el cuerpo, no es preciso aguardar mucho tiempo para sentir sus resultados. La mayoría de quienes lo usan declaran que sienten grande mejoría en poco tiempo y que se sienten más jóvenes en breve. Se han obtenido estos resultados muchas veces, en miles de casos de hombres que ya habían perdido la esperanza de volver a ser vigorosos y fuertes.

Se Garantizan Estos Resultados

Ha tenido tanto éxito Varko en restaurar el vigor de la juventud a hombres que habían envejecido antes de tiempo, que ahora se ofrece con garantía positiva de no costarle absolutamente nada, si no le satisface en todo sentido. Obtenga Varko con su farmacéutico bajo esta garantía escrita. Debe hacer que se sienta más joven, más fuerte, lleno de energía y vitalidad y capaz de gozar los placeres de la vida, como lo hacía en su juventud, o Usted simplemente devuelve el paquete vacío. No sufra un día más de vejez prematura, debilidad y depresión. Obtenga Varko de su farmacéutico hoy mismo. Nuestra garantía lo protege.

Varko • Garantizado — Para Restaurar Vigor, Vitalidad

SU MUJER EVADIA SUS CARICIAS
HASTA QUE UN BUEN AMIGO LE INDICO LA CAUSA...

"COLGATE LIMPIA LOS DIENTES ...ELIMINA EL MAL ALIENTO"

La espuma de Colgate se introduce entre los dientes—aún donde el cepillo no toca—y los libra de los microbios y residuos de comida que a menudo son la causa del mal aliento, los dientes opacos, las encías flojas y la caries. Colgate *limpia de verdad*, embellece los dientes, fortalece las encías y deja la boca fresca y perfumada.

DESPUES DE USAR COLGATE

NUEVO ENVASE

857 SLD

COLGATE Es Símbolo de GARANTIA desde 1806

GRAVEDAD

—En su residencia en el barrio de Aranjuez se encuentra en estado de bastante gravedad el caballero don Juan Rafael Pacheco, motivo por el cual ha sido suspendido el tráfico en el sector de su casa de habitación en la calle principal. Lamentamos su seria dolencia, deseando que restablezca pronto.

EN SAN ANTONIO DE DESAMPARADOS

—Para su finca en San Antonio de Desamparados salió ayer en la mañana, nuestro buen amigo don Mario Batalla Esquivel.

AVISO

A los pequeños industriales de CARPINTERIA Y EBANISTERIA se les invita a una reunión que se verificará el domingo próximo 11 del corriente a la una de la tarde en el Taller de don Francisco Segura 75 varas al Sur y 25 al Oeste de "La Prensa Libre". Esta reunión es con el objeto de tratar asuntos de vital importancia. . . . . .

EL COMITE

AL VERTE PASAR

Mujer inquietante
que miras con los ojos medio entornados
como los de los niños
que están dormidos!
Mujer que inspiras ensueños febriles
que despiertas apetitos violentos
y levantas espíritus muertos . . .
Cadenciosa y rítmica
divina y humana
de boca sensual
de labios de coral
mujer: MUJER,
de figura escultural
que vas por la calle
con tus muslos potentes
como sirviendo tu sexo
tal un manjar suculento
que mil miradas devoran
en la bandeja del viento!!! . . . .

J. J. SARRIA

EL CUMPLEAÑOS DE JORGE LEON CASTRO

Antier estuvo de fiesta nuestro buen amigo don Jorge León Castro con motivo de haber celebrado su cumpleaños, oportunidad que aprovechó para reunir en su residencia a un grupo de sus amistades, a quienes festejó con la esplendidez que suele hacerlo. Durante varias horas se departió dentro de la mayor alegría y jovialidad. En la foto ofrecemos un aspecto de la amena reunión. Al dar cuenta del cumpleaños del amigo León Castro, le enviamos nuestra más cordial felicitación y los mejores deseos por su ventura personal y la de su estimable familia.

DE FIESTA LAS DAMAS DE COSTA RICA

Con motivo de haber llegado por el último avión JUVA-TEX las damas están de plácemes por haber encontrado el medio eficiente y práctico para el empolvado del cutis. JUVA - TEX es una polvera automática, que distribuye los polvos en forma tan correcta que hace una apariencia digna de tomarse en cuenta. Por mil razones, pero muy especialmente, porque con esta mota polvera se elimina el riesgo de los polvos en la cartera y porque es una verdadera economía, las damas están de fiesta, satisfechas. Esta es una maravilla del siglo y que ahora usa toda mujer bien.

REUNION DE DAMAS ESPAñOLAS

—Mañana lunes, en los salones de la Casa España tendrá lugar a las 8 de la noche, la primera reunión de damas españolas que han ofrecido colaboración al festival que, a beneficio del Hospicio de Huérfanos de esta capital habrá de celebrarse el próximo 15 de setiembre de 2 a 5 de la tarde.

Un considerable número de niños han sido inscritos para asistir a la benéfica fiesta, cuyo resultado económico ha de resultar magnífico dado los ofrecimientos hechos por industriales españoles y otros elementos pudientes de las colonias extranjeras.

En la reunión de damas españolas se estudiará ampliamente la organización del referido festival y en representación del Hospicio de Huérfanos asistirá la Presidenta de esa Casa de Caridad, la honorable señora doña Joaquina Ortiz Viuda de Castro.

CUMPLEAÑOS EN LIMON

—Hoy estará de gala el hogar de nuestro compañero de labores don José Angel Chaves y su estimada señora esposa doña Etelvin de Chaves con motivo del cumpleaños de su hija la señorita Renée. Con tal motivo enviamos a la señorita Renée nuestra felicitación muy sincera que unimos a las muchas que reciba en éste día.

Suscríbase a LA TRIBUNA

Dr. EDGAR RIVERA MARTIN
MEDICO - CIRUJANO VETERINARIO
De las Universidades de München Berlin Hannover
Atiende Cirugía y enfermedades en toda clase de animales.—Métodos y Técnicas Modernas.
DESACHO: Pie de Cuesta de Núñez, contiguo al Timbre La Feria.—HORAS: de 1 a 5 p. m. — TELEFONOS: Oficina 2607 — Habitación 2378.

EL
Dr. EDGARD J. PINTO H.
CIRUJANO DENTISTA
Avisa a su estimable clientela que atenderá todos los días de 8 a 11 y de 1 a 5 excepción hecha de los Sábados.
150 vs. al Norte de Paquetes Postales
— TELEFONO Nº 3155 —

Dr. RUBEN UMAnA
MEDICO - CIRUJANO
De la Facultad de París
HORAS DE CONSULTA: de 10 a 11 a. m. de 2 a 4 p. m.
Oficina: Frente al Seminario.
TELEFONO 5458

Dr. F. Ortiz Borbón
MEDICO CIRUJANO VETERINARIO
DE LA UNIVERSIDAD DE CHILE
Ex Ayudante del Hospital Clínico de la Facultad de Medicina Veterinaria de Santiago de Chile.
HORAS:
de 8 a 10 a. m. y de 1 a 5 p. m.
TELEFONOS: Oficina 5325—Casa habitación 2783
Oficina diagonal antigua Clínica Figueres, al lado de

Este documento es propiedad de la Biblioteca Nacional "Miguel Obregón Lizano" del Sistema Nacional de Bibliotecas del Ministerio de Cultura y Juventud, Costa Rica.

AVISOS ECONOMICOS

Los avisos de ocasión que se inserten en esta sección se regirán por la siguiente tarifa: Veinte palabras: un colón, por cada inserción. Cuatro será el número menor de publicaciones. Cinco céntimos por cada palabra más.

LO QUE USTED BUSCA, al precio que usted necesita, lo encuentra en la MUEBLERIA ENRIQUE GOMEZ C., única especializada en compra, venta, cambio y alquiler de muebles. 125 varas al Sur de la Botica "La Violeta". Calle 8 Avenidas 2 - 4. Teléfono 3396. 1233

DINERO. Cuando usted quiera colocarlo o adquirirlo con garantía hipotecaria, o cuando necesite comprar, vender, arrendar o administrar propiedades, diríjase a Federico Mora C., 75 vs. al Oeste Botica Francesa. Tel. 4576. 1108

SE VENDE Ford V-8, Sedan 1934, perfecto buen estado, 1.600 al contado. Garage Mena. 1438

RIZADO permanente y vestidos especiales para oficinistas y maestras, desde ₡ 10.00 donde Claudia Gardini, 325 varas norte de La Despensa. 1439

SE VENDE una fábrica de fideos. Tiene todos los moldes para la fabricación de todas las clases corrientes que se elaboran en el país. Se fabrican cinco quintales en ocho horas. Para más informes al Apartado Número 647. San José, C. R. 1437

SEMILLA de cebolla Luisiana legítima, nueva cosecha, ofrece el almacén de semillas Felipe Van der Laat, 50 varas al sur del Mercado, San José. 1440

FINCA en Santa Ana. 8 manzanas café, caña y potrero, plana, con casa. Se vende barata. Informes Rothe y Roig, 100 varas norte LA TRIBUNA. 1441

NECESITAMOS EN Almacén de San José, agente vendedor para provincias. Debe tener experiencia y buenas referencias. Escriba ofertas Apartado O. 1443

DRY CLEANING necesitamos un empleado competente y con buenas recomendaciones, que sepa manejar aplanchadoras y el oficio de Dry Cleaning. Ofrecemos un taller completo y clientela. Dirigirse al Apartado 527. 1442

SEMILLA de Jaragua, semilla de Avena, semilla de Calinguero. Ofrecemos cualquier cantidad. Almacén Tomás Fernández. 1425

CAFETERA para Cafetería se compra una en buen estado. Llamar al Tel. 5258. 1426

VENDO, por motivo de viaje vendo barata máquina de escribir marca Remington portátil, casi nueva. Véala en Almacén Tomás Fernández. 1427

SE ALQUILA apartamento amueblado en Avenida Central y un local grande propio para oficina, pensión o depósito de mercaderías. Teléfono 4509. 1428

VENDO dos caballos mansos, aperados, propios para señora. Precios: ₡ 300 y ₡ 325. Informes: Tel. 2502. 1429

OPORTUNIDAD, un camión de carga G. M. C., modelo 34 - 35, buenísimo de llantas, carrocería, motor, etc., se vende baratísimo. Gonzalo Calderón E. Agencia DODGE. 1435

VENDO a precios bajos muebles finos de sala, dormitorio, comedor, etc., en perfecto estado. Informes Tel. 2146. 1432

FORD modelo 1939 (cuña, muy buena). Chevrolet modelo 1936 Sedán. Opel 1938 Sedán. Kadette, Biederman. Camión 2½ Toneladas. Baratísimo. Agencia Chrysler. Vicente Lines C. Tel. 3027. 1434

SE ALQUILA apartamento grande, moderno, lujosamente amueblado, rodeado de jardines. Barrio elegante. Solamente a persona responsable. Informes: Tel. 3371. 1431

NECESITAMOS dos empleados para tienda, con experiencia, buenos sueldos. También cocinero para Puntarenas ₡ 125.00 cuarto y comida. Informes Teléfono 5177. 1436

PENSION RITZ. Para vivir bien, lugar sano, tranquilo, buena comida, esmerada atención, hospédese **Pensión Ritz.** Avenida Las Damas, Teléfono 2767. 1433

SE BUSCA casita en Aranjuez, San Pedro, Sabana, etc. (con o sin muebles) para 2 personas extranjeras. Apartado 1294. 1430

MOTOCICLETA Zundapp usada, en perfecto estado, véndese oportunidad bajo precio con facilidad de pago. Llamen teléfono 5413. 1419

VACA negra con manchón café en la espalda, se perdió. Informes a LA TRIBUNA o Apdo. 333. Buena gratificación. 1421

PLANTA completa de amonia para hacer una tonelada de hielo diaria de la mejor marca americana, movida por motor Diessel o eléctrico, con solo pocos días de uso. Se vende garantizada haciendo hielo. Ferretería Macaya. 1420

COMPRA - VENTA "La Isabel".. Máquinas de coser, de escribir, de zapatería, radios, romanas, catres, camas, juegos de muebles, divanes, etc. Teléfono 4736. Apartado 879. 25 varas norte Plaza Central Camiones. 1423

VENDO CAMION International, con carrocería de carga, sin uso, completamente nuevo en ₡ 7.000.00. Un camión Ford, 36-37, muy buen estado ₡ 2.500.00. G. M. C. 1931, muy bueno ₡ 900.00. Gonzalo Calderón E. Agencia DODGE. 1424

"PECTOLINA" remedio eficaz contra la tosferina, asma, catarros, bronquitis y afecciones pulmonares. De venta en todas las Boticas. 1415

COMPRA - VENTA "La Isabel". Colchones de crin, lana, balsa, heno, tapicería y reparaciones en general.. Teléfono 4736. Apartado 879. 25 varas norte Plaza Central de Camiones. 1422

SALUD, alegría, belleza y juventud, tendrá tomando "Lamedor Infalible" que fortalece y tonifica el vientre. De venta en todas las Boticas. 1416

CHRYSLER 37-38, muy buen estado, sedán 7 pasajeros para familia grande, baratísimo. Aproveche. Gonzalo Calderón E. Agencia DODGE. 1414

CUÑA Ford V-8. - Sedan La Salle V-8. Vendemos casi regalados; véalos en la casa frente a Jabonería Vargas, San Pedro. 1413

MAGNIFICA oportunidad: vendo sin intermediarios caldera de vapor; doble retorno, 60 caballos. Informes Octavio Gutiérrez, 100 varas Sur Colegio Señoritas. 1411

COMPRANDO su madera en trozas economizará dinero. Le ofrecemos laurel, cedro, pochota, guayacán, caoba, guanacaste y roble negro. Rápido servicio para su elaboración. Precios los más bajos de plaza. Aserradero Alejo Aguilar B., frente al Ferrocarril al Pacífico. Teléfono 2875. 1412

TUBO cañería 2½ pulgadas, compro cualquier cantidad. Vendo sierra circular 54 pulgadas. Motor eléctrico 50 caballos. B. Blanco. Teléfono 3804. 1417

SE ALQUILA casa amueblada, luz y calefacción ₡ 150.00. Sin muebles con luz ₡ 125.00. Esquina opuesta Cuartel Bella Vista .Teléfono 5007. 1409

AMELIA Paniagua de Peña alquila casa grande en Puntarenas. Lado Sur Plaza del Carmen, cincuenta varas del mar. Teléfono 2536. 1418

AVISO: Hago saber a la estimable clientela del CAFE MOKA que de hoy en adelante los administradores de esa fábrica son los señores: Florentino Castro hijo y Hugo Castro. Quienes únicamente están autorizados para firmar facturas y tarjetas que acreditan a los nuevos agentes. Se ruega al comercio tomar nota de que las cuentas pendientes deben ser canceladas únicamente a los nuevos Agentes. **Florentino Castro Soto.** 1410

SU ABRIGO, su vestido estilo sastre en La Colombiana. Lindos estilos y colores de última moda. Francisco Gómez e Hijo, frente Compañías Eléctricas. Teléfono 3283. 1401

GANGA: Finca 12 ½ manzanas así: 2 manzanas café, 2 manzanas caña, 4 manzanas pastos de corte y resto maíz, yuca, tiquisque, batata, chayote y otras verduras con una casa de habitación pequeña. Precio ₡ 9.000. Tiene hipoteca con Banco Nacional. Informes Rothe y Roig. 100 varas norte LA TRIBUNA. 1406

TOÑITO el famoso reparador de pilones está "cabriado" con sus devotos, por la mala costumbre de vivir en brazos del amor sin tener su "nido"; no lo enoje. Muñoz Hermanos se lo hace, dándole todos sus muebles nuevos en abonos y sin fiador. 50 varas al Oeste del Banco Nacional de Seguros. Teléfono 3153. Apartado 1137. 1340

POR ENCARGO compro oro, plata y papeletas del Monte Nacional de alhajas, de brillantes. Pago buenos precios. Joyería y Platería Bello. 1231

EL CORTE DE CASIMIR

QUE NECESITA UD.

PARA UN VESTIDO ELEGANTE

ROBERT LO TIENE

DE LA MEJOR CALIDAD Y AL PRECIO MAS BAJO.

TAMBIEN LE CONFECCIONAN ALLI SU TRAJE GARANTIZANDOLE DEJARLO PLENAMENTE SATISFECHO

ATKINS Silver Steel SAWS

Insista en la sierra original de acero plata, la más económica por su duración y la que corta mejor.

Pídala en todas las Ferreterías de importancia

SE DESATA DE NUEVO LA LUCHA AEREA...

(VIENE de la Pág. DIECISIETE)

rias. Por un decreto que aprobó anoche el consejo de ministros se resolvió efectuar un censo ganadero a fin de que el gobierno pueda fijar las posibilidades exactas en materia de aproxisionamiento, distribución de artículos alimenticios y repoblación de las granjas. Simultáneamente el gobierno hará obligatoria la explotación forestal disponiendo el corte y replantación de árboles periódicamente. Las autoridades se harán cargo de los bosques que hayan sido descuidados o que sólo estén como cosa decorativa.

COMUNICADO DEL ALTO COMANDO ALEMAN

BERLIN, 9. UP —El alto comando dió el siguiente comunicado: "Nuestra aviación hundió o averió ayer a 28 barcos británicos. En varios combates aéreos cerca de la isla Weight y de Dover fueron abatidos 49 aviones británicos de los cuales 33 eran Spit fire. Se perdieron diez aparatos alemanes y 2 vieronse obligados a descender. Nuestros Messerchmidtt abatieron 12 globos de protección enemigos cerca de Dover. Los bombarderos alemanes efectuaron incursiones nocturnas sobre las fábricas de aviones británicos cerca de Liverpool y Bristol, así como sobre puertos, aeródromos y baterías antiaéreas del sur de Inglaterra, donde continuó la colocación de minas aéreas frente a los puertos enemigos, de acuerdo con nuestro plan. Anoche aviones británicos atacaron diversos puntos del oeste de Alemania. Parte de las máquinas enemigas fueron rechazadas por nuestras poderosas defensas o se le impidió arrojar bombas. Los proyectiles aislados que cayeron causaron daños insignificantes a los edificios y campos. Sólo hubo heridos en una pequeña aldea de la frontera. Las baterías antiaéreas derribaron dos aeroplanos enemigos. Repetimos que fueron hundidos tres barcos por nuestras lanchas torpederas, pese a la poderosa defensa de los contratorpederos de escolta enemigos y de otros barcos patrulleros. Un pequeño barco petrolero también fué incendiado. Todas nuestras lanchas regresaron idemnes. El ataque que al convoy británico fué efectuado por bombarderos de picada protegidos por cazas y destructores aéreos frente a la isla de Weight. El convoy estaba protegido por numerosas unidades aéreas y navales."

EL EMBAJADOR CUDAHY SALIO PARA PORTUGAL

LONDRES, 10. UP. — El embajador norteamericano en Bélgica John Cudahy partió esta mañana en avión para Lisboa desde donde se dirigirá en avión a Washington para consultar con las autoridades del Departamento de Estado. Se recordará que el embajador Cudahy provocó indignación en los círculos británicos al defender la actitud del rey Leopoldo y al hablar favorablemente de las tropas alemanas de ocupación en Bélgica.

ROMA, 10. UP. — En una reunión que duró dos horas, el consejo de ministros reunido en el palacio Vimenale con la presidencia de Mussolini aprobó varias medidas de guerra y acordó volver a reunirse el 7 del mes próximo. Aprobó el proyecto autorizando al ministerio de obras públicas a extender la ayuda de guerra al territorio enemigo ocupado por los italianos y otro autorizando al de comunicaciones a intensificar los recientes experimentos sobre extracción de hierro de la arena de las playas.

EL CAIRO, 10. UP. — Se anuncia que los raids efectuados ayer por la aviación británica sobre la base naval italiana de Tobruck de la costa de Libia, incendiaron los barcos en ella surtos dejándolos convertidos en verdaderas hogueras. También atacaron las posiciones italianas de Somalia británica y Massawa en la Eritrea registrando impactos directos en objetivos militares. En Maiga Daga, Etiopía, fué destruido un depósito de combustible.

Se informa que los ataques a las posiciones italianas del camino de Gargeisa a Tugargan en la Somalia británica provocaron fuertes daños y que las baterías anti - aéreas y varios edificios Massawa fueron alcanzados con tiros directos. El comunicado oficial expresa que fueron destruidos dos aeroplanos Caproni que se encontraban en el aeródromo de Neghelli en Etiopia.

LONDRES, 10. UP. — La aviación alemana intensificó repentinamente esta mañana sus raids sobre el sureste de Inglaterra, ametrallando a los obreros y bombardeando instituciones. Las techumbres de muchas casas han sido voladas y las calles están sembradas de restos de vidrios y otros escombros.

LONDRES, 10. UP. — Se anunció que los aviones enemigos volaron sobre el Canal al parecer procedentes de las bases establecidas en Francia y se presentaron sobre el sudeste de Inglaterra a gran altura. De pronto empezaron a descender en picada arrojaron sus cargas de bombas y rápidamente enfilaron de nuevo hacia territorio francés perseguidos pos los cazas británicos.

LONDRES, 10. UP. — El ministerio de seguridad ha dado a conocer el siguiente comunicado sobre las incursiones aéreas efectuadas anoche por los alemanes. Durante la noche los aviones extendieron sus ataques por muchos distritos. En una ciudad del noroeste de Inglaterra las bombas destruyeron varias casas causando víctimas, algunas de carácter fatal. En cierto número de lugares del sureste y en algunos del noroeste y sureste y también en Gales las bombas causaron daños en las casas. Las víctimas registradas en estas zonas fueron escasas aunque hubo que lamentar un muerto".

GANGAS

que le ofrece hoy EZEQUIEL FONSECA y CIA. en la Agencia General de LA TRIBUNA

Teléfono 2252

CASAS: Para rentar se venden 15 casas con un enorme lote en las vecindades del Mercado Central de esta ciudad. Rentan actualmente ₡ 850.00 mensuales. Su precio es de verdadera oportunidad.

Casa: Confortable residencia en uno de los lugares más decentes de esta capital, de cemento armado, con amplios dormitorios, hall, servicios sanitarios y patio. Con hipoteca en un Banco del Estado.

Casa: En las cercanías del Parque Central, de madera de primera, con hipoteca en un Banco del Estado. Su precio se una verdadera oportunidad.

DINERO PARA COLOCAR

TENEMOS PARA COLOCAR CON GARANTIA HIPOTECARIA DE PRIMER GRADO SOBRE PROPIEDAD URBANA EN ESTA CAPITAL LA SUMA DE TREINTA MIL COLONES. INTERESES LEGALES.

COMPRAMOS: una planta eléctrica completa para instalar fuera de San José con una capacidad de 25 a 30 caballos.

LOTE PARA CONSTRUIR: situado en una de las calles más céntricas de San José, propio para bodegas o talleres, con una capacidad aproximada de 1200 varas cuadradas. Se vende barato.

Programa de los festejos en celebración de las bodas de plata del cantón de Montes de Oca

EL VISITADOR ESCOLAR DE AQUEL CIRCUITO SE REUNE HOY CON LOS DIRECTORES DE ESCUELAS DEL CANTON A FIN DE QUE COOPEREN EN ESOS ACTOS

Se organiza un desfile de las personas de mayor edad, que han contribuido al progreso del cantón

En ediciones anteriores LA TRIBUNA anunció a sus numerosos lectores que el próximo 15 de los corrientes tendrá lugar en San Pedro de Montes de Oca la celebración de las bodas de plata de la erección del cantonato de aquella floreciente población. Hoy podemos ofrecer el programa que se desarrollará con tal objeto y con ocasión de últimar los preparativos de la fiesta, el visitador del circuito segundo ha convocado a los directores del cantón en referencia a una reunión mañana a las seis de la tarde en asocio de la Municipalidad respectiva a efecto de cambiar impresiones respecto de los detalles de los festejos mencionados. Se nos informa que también asistirá a esa reunión la junta de educación, patronato escolar y algunos vecinos. Entre los eventos de significación figura el desfile de las personas mayores de edad de San Pedro que en una u otra forma han contribuido al progreso del cantón y la publicación de una monografía histórica en conmemoración de tal acontecimiento.

El programa que se desarrollará es el siguiente:

1º—Desfile de las escuelas del cantón.

2º—Himno Nacional cantado por los escolares a los acordes de la Banda Municipal.

3º—Palabras del Director de la Escuela de San Pedro de Montes de Oca.

4º—Ejercicios Físicas al ritmo de la Banda Local.

5º—Diversos eventos con premios.

6º—Obsequio a los escolares.

LA TRIBUNA desea a los organizadores de tales festejos el más rotundo éxito.

15,000 COMERCIANTES RECIBEN LA GUIA COMERCIAL DE CHICAGO

Una guía única, que clasifica más de 1,100 compañías de Chicago que se dedican a la venta de sus productos a los comerciantes de las Repúblicas de la América Latina, acaba de ser publicada por la Cámara de Comercio de aquella ciudad.

Titulado CHICAGO—MERCADO INTERNACIONAL, e impreso enteramente en español, este útil manual de referencia de los exportadores de Chicago contiene 202 páginas, y está ilustrado, en parte, en cuatro colores. Incluye una sección fotográfica que muestra unas vistas interesantes de Chicago, así como también más de 100 páginas de anuncios ilustrados por parte de los exportadores de Chicago.

Se afirma con autoridad que Chicago es la única ciudad de los Estadds Unidos que publica una guía de esta clase para el uso de sus clientes en las Repóblicas de la América Latina. Se han remitido 15,000 ejemplares de ella a los países del Hemisferio Occidental, situados al sur del Río Grande.

La importancia de Chicago como centro comercial internacional no se aprecia a veces por los hombres de negocios de otros países. Sin embargo, CHICAGO—MERCADO INTERNACIONAL es una ilustración imponente del vivo interés que tiene la segunda ciudad más grande de los Estados Unidos en el comercio internacional.

Una de las divisiones más importantes de la Cámara de Comercio de Chicago es la que se dedica a la promoción de la exportación e importación. Al dirigirse a la Cámara de Comercio de Chicago cualquier casa comercial de ésta recibirá su colaboración completa sobre cualquier problema de negocios que tenga en Chicago.

Robo de 450 sacos vacíos para café, cometido en la hacienda "Florencia Coffee" de Turrialba

El miércoles pasado, 30 de julio, se presentó en la comandancia del Resguardo de esta ciudad, el Administrador de la Hacienda "Florencia Cofee Co." ingeniero don Jaime Granados Chacón, a informar de un cuantioso robo de sacos para café, vacíos, que estaban destinados al café pergamino, y que tenía debidamente empacados y guardados en una de las bodegas, que había sido forzada la aldaba de la puerta, habiendo dejado el o los delincuentes, las herramientas con que rompieron la puerta, encontrando la desaparición de unos 450 a 500 sacos.

Inmediatamente el sub-inspector, con la actividad que lo caracteriza, comenzó a desplegar las diligencias del caso; anteayer logró la captura de un individuo en cuya casa, en la vecindad de Florencia, le fueron encontrados 4 sacos de los mismos de la sustracción; éste sujeto confesó. haberlos. tomado efectivamente de aquella bodega, pero que no sabe del grueso del robo; el resguardo continúa la pesquiza de un hermano de este autor, el cual desapareció de estos lados a raíz de haberse cometido el hecho, el cual se cree haya partido con el resto de los sacos.

El individuo de los 4 sacos, de apellidos Serrano Sánchez, fué detenido y traído a la cárcel de esta ciudad, en donde está a la orden del señor Alcalde.

Digna de encomio es la labor que lleva a cabo en todos estos aspectos, así como en contra del merodeo, el jefe del resguardo, Coronel Brealey, con la buena cooperación de sus subalternos.

Redactor-Corresponsal.

Del medio millón de colones pasaron en julio las ventas de arroz y azúcar que hace el gobierno

Por medio de la Fábrica Nacional de Licores se ha seguido vendiendo al público estos artículos de 1º necesidad, a lo que se ha debido que no haya escasez ni precios altos

TODAVIA SE CUENTA CON EXISTENCIAS GRANDES PARA ATENDER AL CONSUMO DE MUCHO TIEMPO

El estado ha continuado haciendo ventas de arroz y azúcar por medio de la fábrica nacional de licores, artículos que ha importado para hacer frente al consumo nacional, ya que la producción del país no alcanzaba ni mucho menos para cubrir las necesidades del consumo.

Por datos oficiales que tuviéramos ocasión de conocer, fuimos enterados de que el monto de tales ventas durante el mes de julio que acaba de terminar, pasó del medio millón de colones. Las ventas de azúcar produjeron casi tres cientos mil colones y las de arroz, pasaron de 226 mil colones.

Por las sumas tan elevadas que han producido, puede verse que el volumen de éstas ha sido considerable, a pesar de lo cual todavía se cuenta con grandes cantidades para poder atender a las necesidades durante largo tiempo, lo que es de celebrarse, pues así no habrá escasez de los artículos, ni tampoco subirán de precio.

Suscríbase a LA TRIBUNA

Anúnciese en La Tribuna

EN ENERO SE ESTABLECERA UNA JUNTA....

(VIENE de la Pág. 17)

nómica de su campesinado, de manera que los servicios económicos de la junta de Crédito Rural que allí se establezca hará mucho bien al pequeño agricultor espartano que son los q' forman en un 90 por ciento el núcleo de población trabajadores de la tierra.

Bastante también es el maíz que sale de ese cantón; las cosechas de frijoles son así mismo amplias y abundantes. Mas lo serán cuando el labriego pobre pueda disponer de medios económicos para incrementar los cultivos, y esto será pronto, merced, a Dios gracias, a la buena suerte que que corriera mi gestión con los directores del Banco Nacional.

EL ESTAÑO, OTRO BOTIN DE LA EUROPA NAZI....

(VIENE de la página DIECISIETE)

adquirir 75.000 toneladas que se importarían principalmente de Bolivia y serían derretidas aquí. Pero todo depende de don Simón Patiño, el hombre de los contactos ingleses que durante 40 años ha amasado una fortuna de 500.000.000 de dólares a base de una inversión original de 700 dólares. Los negocios de este magnate se hacen a través del monopolio inglés y de una compañía norteamericana subsidiaria de dicho monopolio, la National Lead Cº.

La disyuntiva de Washington en esto del estaño es muy parecida a la del monopolio económico general de Europa sobre los destinos de la América Latina; comprar o perecer. Caso de lograr Hitler la nazificación permanente del Viejo Mundo, los productores latinoamericanos tendrían que venderle al dictador alemán no sólo toda la producción del estaño bruto, sino los siguientes renglones fundamentales cada año:

Petróleo, 200 millones de dólares; carnes, 110 millones; café, 85 millones; lanas, 70 millones; cobre, 55 millones; algodón, 55 millones; maíz, 55 millones; metales, 40 millones; linaza, 40 millones; cueros, 40 millones; cereales, 25 millones; trigo, 25 millones.

LA PENTRACION NAZI EN PESOS Y CENTAVOS

"Comprar o perecer" es el lema con que se topan los aspirantes a la buena voluntad de la América Latina. Por duro que sea concederlo, Estados Unidos está en competencia con Hitler para comprar lo que las Américas producen. De los 2.000 millones de dólares que la América Latina exporta anualmente, Europa absorbe unos 600 millones. Antes de la guerra, Alemania le estaba comprando a los productores latinoamericanos la quinta parte de estas exportaciones, y hay que repetir las cifras para que no se olviden: 25 por ciento del café; 25 por ciento del cacao; 40 por ciento de los cueros y pieles; 30 por ciento del algodón; 28 por ciento de la lana; 15 por ciento del cobre; 35 por ciento de otros metales.

En el 1914 los mapas mundiales hechos en Alemania, llamaban a la América del Sur "Alemania Antártica". Poco a poco la industria y el mercado alemán se ha ido apoderando de vastos intereses económicos en nuestro continente. Hoy, la proporción de descendientes de Alemanes residente en los países latinos asusta a los norteamericanos: 2.000.000 en el Brasil; 237.000 en la Argentina; 49.000 en Chile, Paraguay, Bolivia y Uruguay; 14.000 en Colombia, Ecuador, Perú y Venezuela; probablemente de 15.000 a 20.000 en Méjico y la América Central. Si Washington no se da prisa, este susto puede convertirse en una pesadilla.

Este documento es propiedad de la Biblioteca Nacional "Miguel Obregón Lizano" del Sistema Nacional de Bibliotecas del Ministerio de Cultura y Juventud, Costa Rica.